

Onderwerp De Wandeling – wensen en bedenkingen

Steller Leo Hellinga & Jeanet Halsema

De leden van de raad van de gemeente Groningen
te
GRONINGEN

Telefoon 050 - 367 86 86 Bijlage(n) 1

Ons kenmerk 6057054

Datum 14-12-2016 Uw brief van

Uw kenmerk

Geachte heer, mevrouw,

Medio 2015 heeft zich een verzameling initiatiefnemers zich gemeld bij het gebiedsteam Zuid. Het verzoek van de initiatiefnemers aan gebiedsteam Zuid en wijkwethouder was of gemeentelijke medewerking verleend kon worden aan hun idee. Het idee is een plek te creëren in het Stadspark waar iedereen welkom is, duurzaamheid voorop staat en geld geen rol speelt. De uitwerking van het idee is door de groep initiatiefnemers helemaal zelf uitgevoerd, waarbij het gebiedsteam Zuid een advies- en faciliterende rol heeft vervuld. Wat de initiatiefnemers willen bereiken en de manier waarop is nog nergens ter wereld gedaan. Mede om die reden willen wij medewerking verlenen aan de komst van De Wandeling in het Stadspark en zijn wij zeer verheugd het initiatief aan u voor te leggen. De Wandeling vraagt geen geld voor het initiatief, maar vragen alleen aan de gemeente de benodigde randvoorwaarden te scheppen om het mogelijk te maken.

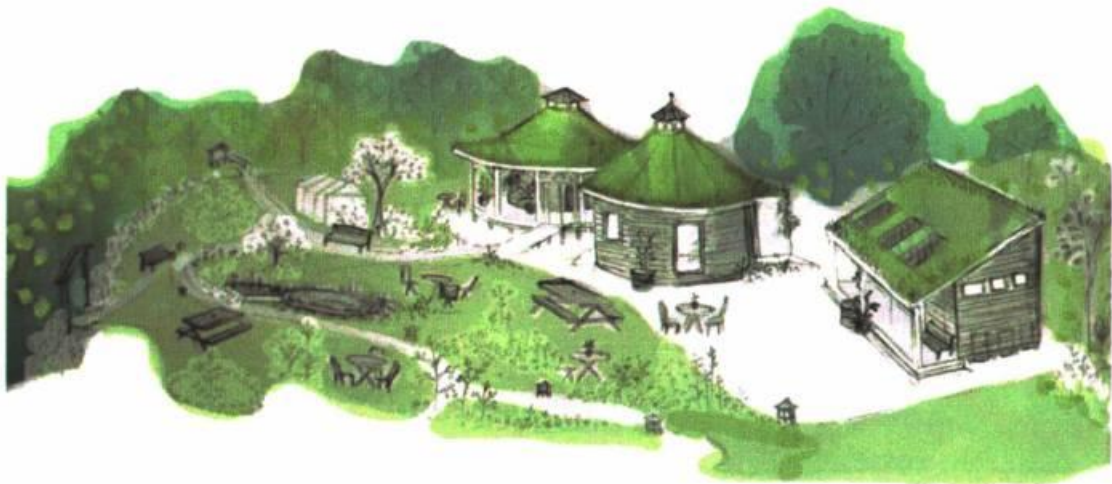

Stichting De Wandeling is voornemens een plek te creëren in het Stadspark waar alle inwoners en bezoekers van Groningen welkom zijn om te ontspannen, om samen te werken en om te leren. Een inclusieve ontwikkeling waar duurzame omgang met de natuur en de mensheid centraal staat.

De Stichting wil volledig zonder gebruik van geld opereren, waarbij een ieder welkom zal zijn voor activiteiten rond natuur en duurzaamheid. De meest aantrekkelijke en laagdrempelige activiteiten van De Wandeling zijn de tearoom en de maaltijden: gratis en openbaar toegankelijk. De maaltijden worden gemaakt van voedingsmiddelen die worden verzameld van lokale winkels, bakkers en supermarkten, die ze de volgende dag niet meer (kunnen) verkopen. De stichting is voornemens om drie gebouwen te bouwen die accommodatie bieden aan de activiteiten van De Wandeling, twee houten yurts en een toiletgebouw. De locatie in het Stadspark is op het voormalige basketbalterrein.

De bedenkers van het concept De Wandeling zijn ook de drijvende krachten geweest van het opzetten van een eerste pilot, het Free Café aan de Friesestraatweg. Het is de ambitie om het concept te vergroten tot een zelfvoorzienend concept. Dit concept is eerder aan u kenbaar gemaakt met collegebrief (over de kinderboerderij met een schriftelijke presentatie van De Wandeling met kenmerk 5302461) en besproken in de raadscommissie Beheer en Verkeer van 18 november 2015. Inmiddels is het duurzame plan concreet uitgewerkt onder de naam De Wandeling. In de bijlage bij deze brief is een verdere uitwerking van het concept opgenomen.

Wij hebben besloten medewerking te verlenen om de droom van De Wandeling te verwezenlijken in het Stadspark. De gemeentelijke medewerking bestaat uit:

- enkele kleine investeringen ten laste van het wijkbudget Zuid 2017 (aanleg van een noodzakelijke nutsvoorziening in het gemeentelijke terrein en het voor hulpdiensten goed bereikbaar maken van de locatie),
- bestemmingsplanafwijking,
- vergunning voor tijdelijke bouw voor 10 jaar,
- beschikbaarstelling van het terrein via een voorwaardelijke bruikleenovereenkomst,
- honorering van het verzoek om inning van lokale heffingen achterwege te laten.

Al het andere verzorgt stichting De Wandeling zelf (van bouw tot exploitatie tot aan het beheer van de locatie in afstemming met de gemeente).



in bruikleen te geven gebied

In de bruikleenovereenkomst worden de volgende (hoofd)voorwaarden opgenomen ten aanzien van het gebruik van de locatie:

- Stichting De Wandeling neemt een deel van het groenonderhoud van de locatie op zich in afstemming met Stadsbeheer (bomen snoeien bijvoorbeeld niet);
- De te plaatsen opstallen zijn voor risico van Stichting De Wandeling. Eventuele aanspraken op de juridisch eigenaar van het perceel worden doorgelegd aan de stichting;
- Indien de voorziene exploitatie van de gebouwen anders verloopt dan initiatiefnemers voorzien en de exploitatie een voortdurende verstoring van de openbare orde in het stadspark veroorzaakt, dan bestaat de mogelijkheid dat gemeente de bruikleensituatie eenzijdig beëindigt. Stichting De Wandeling kan bij beëindiging geen schade vorderen op gemeente, hoe dan ook genaamd;
- Procesafspraken tussen partijen over wijzigingen ten aanzien van gebruik van de locatie en of opstallen;
- Wonen op de locatie is niet toegestaan
- Het gebruik van het groen in het plangebied door de stichting dient geen schade te berokkenen aan flora en fauna van het stadspark.

De Wandeling wil een concept realiseren dat nog nergens ter wereld is gerealiseerd en geeft ook een goede invulling aan een verweesde locatie in het Stadspark. Daarom hebben wij besloten om de stichting in staat te stellen dit concept te realiseren. Daarnaast beoogt de stichting de locatie en opstallen zonder (financiële) belemmering te gebruiken voor een ieder, om daarmee ook uitdrukkelijk onderdeel uit te maken het door een ieder te gebruiken Stadspark.

Voorafgaand aan ons besluit heeft Stichting De Wandeling belanghebbenden geïnformeerd via onder andere Facebook en hun website www.dewandeling.tk. Via beide kanalen is een enquête gehouden waarin Stadjsers hun mening hebben kunnen aangeven en vragen kunnen stellen aan de initiatiefnemers. Eind november 2016 zijn twee informatiebijeenkomsten georganiseerd voor bewoners van de wijken Laanhuizen en Grunobuurt. De reacties op het voornemen van Stichting De Wandeling zijn bijna allemaal positief. Ook is gesproken met de natuurwerkgroep Stadspark. Zij hebben ook positief gereageerd op het initiatief.

Naast het informerende karakter van deze brief, willen wij ook uw wensen en bedenkingen vragen naar de komst van De Wandeling in het Stadspark met betrekking tot de bruikleenovereenkomstvoorwaarden en toestaan van de tijdelijke bestemmingsplanafwijking. Indien u deze brief wenst te behandelen in de daartoe aangewezen raadscommissie, is Stichting De Wandeling bereid een presentatie te geven.

Met vriendelijke groet,
burgemeester en wethouders van Groningen,



de burgemeester,
Peter den Oudsten



de secretaris,
Peter Teesink

Aanvraag afwijking Bestemmingsplan Kranenburg-Stadspark
Locatie basketbalterrein

De Wandeling



Overzichtskaart



Inhoudsopgave

| | pagina nummer |
|--|---------------|
| 1 Inleiding | |
| 1.1 Het plangebied | 5 |
| 1.2 Planologische regeling | 6 |
| 1.3 Leeswijzer | 6 |
| 2 Bestaande situatie | |
| 2.1 Ontwikkelingen Stadspark | 7 |
| 2.2 Huidige situatie Stadspark | 8 |
| 2.3 Huidige situatie basketbalterrein | 8 |
| 3 Sociaal en ecologisch plan | |
| 3.1 De Wandeling | 9 |
| 3.1.1 Participatie | 9 |
| 3.1.2 Educatie | 9 |
| 3.1.3 Organisatievorm | 10 |
| 3.2 Doe-het-zelf duurzaam | 10 |
| 3.2.1 Technieken | 10 |
| 3.2.2 Bouwwerken | 10 |
| 3.2.3 Faciliteiten | 11 |
| 3.2.4 Hergebruik | 11 |
| 3.3 Voedselinitiatieven | 11 |
| 3.3.1 Maaltijden | 11 |
| 3.3.2 Tegen voedselverspilling | 11 |
| 3.3.3 Voedseleducatie in de keuken | 12 |
| 3.3.4 Pilot | 12 |
| 3.4 Ecologie & Natuur | 12 |
| 3.4.1 Duurzaam en welzijn | 12 |
| 3.4.2 Tuinen | 12 |
| 3.4.3 Gebouwen | 13 |
| 3.4.4 Water | 13 |
| 3.5 Zonder geld | 13 |
| 4 Planomschrijving constructies | |
| 4.1 Bouwwerken | 14 |
| 4.2 Materiaalgebruik en beeldkwaliteit | 16 |
| 4.3 Bereikbaarheid | 17 |

5 Beleidskader

| | | |
|-----|---|----|
| 5.1 | Bestemmingsplan Kranenburg-Stadspark | 20 |
| 5.2 | Structuurvisie Stadspark "De verborgen schat" | 20 |
| 5.3 | Structuurvisie "Stad op Scherp" | 21 |
| 5.4 | Groenstructuurvisie "Groene Pepers" | 21 |
| 5.5 | Beleidsvisie "Groningen groeit gezond" | 21 |

6 Inpassing

| | | |
|-----|----------------------|----|
| 6.1 | Visie | 23 |
| 6.2 | Bestemming | 23 |
| 6.3 | Archeologie | 24 |
| 6.4 | Tijdelijk | 24 |
| 6.5 | Gebiedgericht werken | 24 |
| 6.6 | Materialen | 24 |
| 6.7 | Groen | 24 |
| 6.8 | Water | 24 |

7 Uitvoerbaarheid

| | | |
|-----|----------------------------------|----|
| 7.1 | Maatschappelijke uitvoerbaarheid | 25 |
| 7.2 | Financiële uitvoerbaarheid | 25 |

Inleiding 1

1.1 Het plangebied

Stichting De Wandeling is voornemens om een duurzame ontmoetingsplek te realiseren in het Stadspark op de locatie van het huidige basketbalterrein. Het Stadspark is het rijke groen gesitueerd ten zuidwesten van de stad. Het monumentale gedeelte van het Stadspark werd vanaf 1913 ontwikkeld naar visie van Jan-Evert Scholten en J.A. Mulock Houwer om gelegenheid te creëren voor ruime en aangename wandelpaden en openluchtspelen. Eind jaren '60 is het park aan de noordzijde uitgebreid naar ontwerp van de medewerkers van de Gemeente Groningen. In dit gebied zijn onder andere de kinderboerderij, een botanische tuin, het speelpark en het huidige basketbalterrein gevestigd. De overzichtskaart voorafgaand aan deze toelichting geeft de locatie en ligging van het plangebied aan, evenals de luchtfoto's in de volgende afbeeldingen.



Het zogenoemde basketbalterrein ligt ten noorden van de kinderboerderij en omvat een basketbalveld, een plak asfalt in verouderde staat, een betegeld terras met een bankje en grasvelden hier omheen. Het terrein is omringd met een strook bomen en een brede sloot aan de zuidwestzijde. Het plangebied heeft een oppervlakte van 0,64 hectare en ligt in het noorden van het Stadspark.



1.2 Planologische regeling

Het basketbalterrein valt onder de bepalingen van het bestemmingsplan Kranenburg-Stadspark, vastgesteld door de gemeenteraad van Groningen op 26 juni 2013. Een partiële herziening is vastgesteld op 10 augustus 2016. De gronden van het plangebied kennen in het bestemmingsplan de bestemming "Groen".

1.3 Leeswijzer

In het hierna volgende hoofdstuk wordt ingegaan op de bestaande situatie in en rond het plangebied. Hoofdstuk 3 bevat de beschrijving van de plannen vanuit sociaal en ecologisch perspectief en hoofdstuk 4 de plannen voor de constructies. Hoofdstuk 5 is een weergave van het beleidskader en in hoofdstuk 6 wordt uitgewerkt hoe de voorgenomen plannen hier in passen. Hoofdstuk 7 sluit af met de maatschappelijke en financiële uitvoerbaarheid.

Bestaande situatie **2**

2.1 Ontwikkelingen Stadspark

De aanleg van het Stadspark begon in 1913 en het park heeft door meerdere uitbreidingen haar huidige vorm gekregen. De locatie basketbalterrein is ontwikkeld in de 4e fase van de uitbreidingen tussen 1964 en 1970 waardoor het park haar omvang van 140 ha verkreeg. Het oostelijke gedeelte van het stadspark is in de jaren '90 met de ontwikkeling van het Martini Trade Park en de bedrijvigheid rondom de Concourslaan sterk verstedelijkt. Het noordwestelijke kwartier van het park heeft haar natuurlijke karakter behouden en vervult hiermee een belangrijke functie voor wie op zoek is naar een mooie natuurlijke omgeving voor een middagje uit of een verkwikkende wandeling.

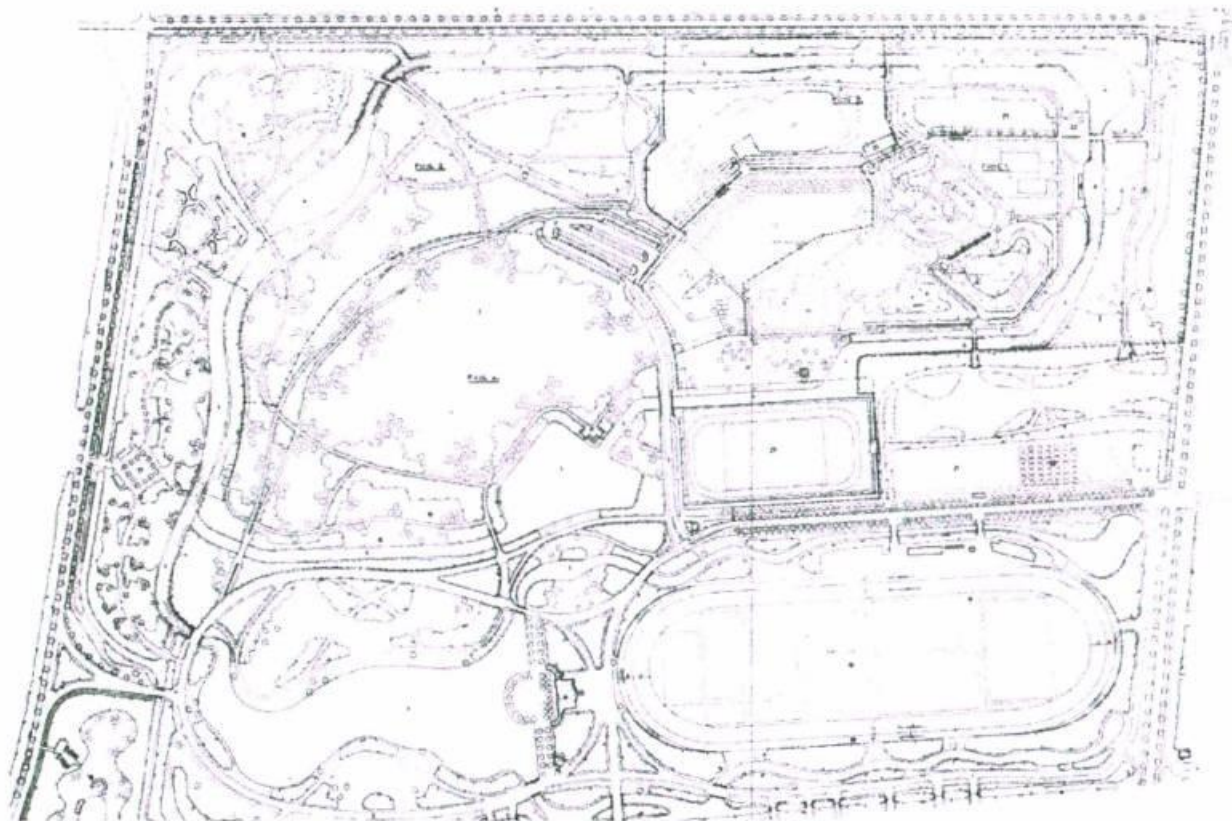

De uitbreidingen volgens ontwerp uit 1968

2.2 Huidige situatie Stadspark

Het Stadspark is het grootste groen van Groningen en heeft met haar 140 hectare een imposante omvang. Het park staat bol van pracht en potentie maar dit komt niet tot uiting in het bezoekersaantal of haar rol voor de Stad. 'Stadjers' en studenten weten op zonnige middagen hun weg naar het park te vinden en de kinderboerderij en het speelpark worden in zomerse weekeinden goed bezocht. De sportcomplexen worden het hele jaar rond bezocht door de verenigingsleden. Gedurende de lente, herfst en winter biedt het park niet veel mogelijkheden voor de recreatieve bezoeker en de natuurliefhebber die zich met een kop thee willen opwarmen. Door het gebrek aan activiteiten en voorzieningen zijn de meeste aanwezigen in het park op weg naar een bestemming, en hebben niet het park zelf als bestemming.

De meeste bezoekers van het Stadspark komen via de kant van de Parkweg en Paterswoldseweg het park binnen. Alternatieve aanvalsroutes zijn niet aantrekkelijk bij gebrek aan verbindingswegen, door de ringweg en door de verstedelijking van de randen van het park met niet-publieke functies. De Concourslaan is de ader van het Stadspark waardoor er in het noordelijk gebied weinig voetverkeer is. Het kleine aantal jaarronde bezoekers en de stille avonden geven het noordelijk gedeelte van het park een onveilig gevoel.

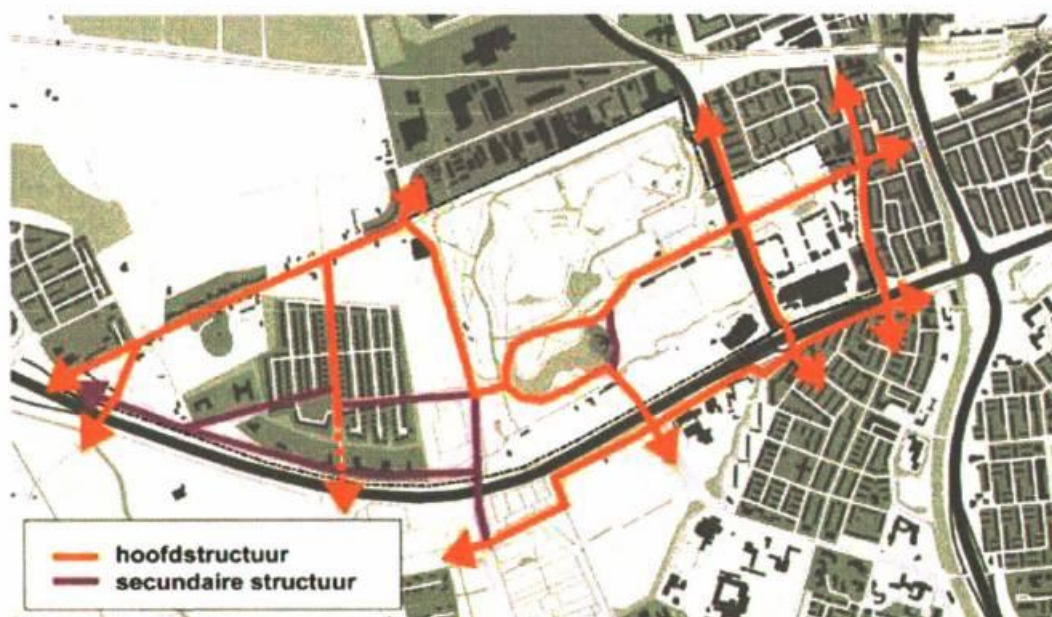

Primaire en secundaire fietsroutes in het Stadspark

2.3 Huidige situatie basketbalterrein

De locatie basketbalterrein is een omheind grasveld met daarop een basketbalveld en een groot stuk asfalt. Het asfalt is oorspronkelijk bedoeld als rolschaatsbaan maar ligt er verouderd en gebarsten bij. Het veld wordt nauwelijks gebruikt. De sportgroepen bevinden zich meer centraal rondom de Concourslaan en wie op zoek is naar activiteiten komt in het algemeen niet noordelijker dan de kinderboerderij. Op een pruimenboom en appelboom na heeft het veld ook de natuurliefhebber niet veel te bieden.

Het gehele grasveld inclusief basketbalveld beslaat grofweg 3200 vierkante meter en de locatie inclusief de omringende stroken bomen en struikgewas is grofweg 6400 vierkante meter.

3.1 De Wandeling

Stichting De Wandeling is voornemens een plek te creëren in het Stadspark waar alle inwoners en bezoekers van Groningen welkom zijn om te ontspannen, om samen te werken en om te leren. Een klein stukje inclusieve maatschappij waar duurzame omgang met de natuur en de mensheid centraal staat. Deze plek willen we De Wandeling noemen.

Stichting de Wandeling stelt zich ten doel een faciliterende en bevorderende rol te hebben in het onderzoeken en delen van duurzame manieren om in menselijke behoeften te voorzien op basis van vrijgevigheid, vindingrijkheid en creativiteit in plaats van geld of handel. Hiervoor concentreren we ons op doe-het-zelf methodes en samenwerking, en het stimuleren van vrije uitwisseling van kennis en vaardigheden.

De geplande activiteiten zijn in drie categorieën in te delen:

- Voeding
- Doe-het-zelf duurzaam
- Ecologisch verantwoord tuinieren en natuurbeheer

Tezamen vertegenwoordigen deze categorieën de wijze waarop de Wandeling wilt bijdragen aan de sociale en duurzame ontwikkeling van de maatschappij.

3.1.1 Participatie

Stichting De Wandeling is een ideële organisatie welke geboren is uit de wil om de sociale gelijkheid te bevorderen en duurzame levenspatronen te ontwikkelen. We willen een plek creëren die inclusief is, waar werkelijk iedereen welkom is en waar er rekening wordt gehouden met de verscheidenheid van de mens om te zorgen dat mensen zich ook daadwerkelijk welkom voelen. De manier om dit te doen is om participatie mogelijk te maken op elk terrein. Zodoende kan iedereen komen helpen met of meedoen aan de activiteiten, een eigen relevante activiteit organiseren en onderdeel worden van de organisatie.

3.1.2. Educatie

Kennis en educatie is niet voor iedereen even makkelijk bereikbaar, vooral niet omdat de leeromgevingen grotendeels gericht zijn op een norm en weinig ruimte bieden aan wie daar niet binnen past. Hierdoor vallen veel mensen buiten de boot en loopt onze maatschappij een heel aantal geniën mis. We willen vrije uitwisseling van kennis en vaardigheden stimuleren door een plek te bieden waar deze gedeeld en uitgeprobeerd kunnen worden, en door hetgeen we als organisatie leren actief te delen. Zo is de bouw een open toegankelijk proces. Iedereen kan meedoen via publiek toegankelijke workshops waarin we een veilige omgeving bieden voor iedereen om te leren, jong of oud, nieuw of ervaren.

3.1.3 Organisatievorm

Stichting De Wandeling is de initiator en verantwoordelijke organisatie voor de ontwikkeling en activiteiten van de locatie De Wandeling. Het dagelijkse functioneren van de activiteiten wordt ingevuld door vrijwilligers en bezoekers. Iedereen is welkom om langs te komen en mee te doen aan de activiteiten of zelf relevante workshops of activiteiten te organiseren. De dagelijkse activiteiten worden voornamelijk ingevuld door mensen die spontaan meedoen en een groep vaste bezoekers. Op deze wijze is er geen strikt onderscheid tussen bezoekers en vrijwilligers, aangezien iedereen bijdraagt aan het bestaan van het geheel.

De stichting heeft zichzelf georganiseerd in een horizontaal cirkelmodel waar beleidsbeslissingen worden gemaakt op basis van het consentbeginsel. Dit model is afgeleid van het sociocratische kringen model. Het consentbeginsel is een manier van besluitvorming waarbij de argumentering van een te nemen besluit centraal staat. Dit besluit wordt aangenomen wanneer geen van de aanwezige personen een overwegend en beargumenteerd bezwaar heeft tegen het nemen van dat besluit.

De stichting bestaat uit meerdere cirkels die elk hun eigen arbeidsterrein hebben en binnen dat terrein zelfstandig opereren. Leden van de verschillende cirkels komen samen in de General Gathering waar interdisciplinaire beslissingen worden genomen. Iedereen die betrokken is bij het functioneren van De Wandeling kan lid worden van een cirkel en zo onderdeel worden van het besluitvormingsproces. Maandelijks is er gelegenheid voor publieke inspraak over operationele zaken tijdens een Open Assembly.

De Wandeling is in feite een samenwerkingsproject van enorme schaal waarin de Groningers samenkomen om een mooi en duurzaam stukje natuur en maatschappij te creëren en draaiend te houden.

3.2 Doe-het-zelf duurzaam

3.2.1 Technieken

Een van de speerpunten van De Wandeling is duurzaamheid door middel van doe-het-zelf duurzame technieken. Onder duurzaamheid verstaan we een omgang met middelen, materialen en mensen die zowel ecologisch als sociaal-ethisch verantwoord is. We willen als organisatie volledig duurzaam opereren en duurzame technieken onderzoeken en uitproberen, waarbij iedereen is uitgenodigd om mee te doen en mee te leren. Dit begint bij de bouw van de accommodaties en de ontwikkeling van de faciliteiten.

Er zijn vele duurzame alternatieven mogelijk om voorzieningen en faciliteiten te creëren die het dagelijks leven ondersteunen. Terwijl de nieuwste technologische ontwikkelingen niet voor iedereen bereikbaar zijn, zijn er genoeg technieken toe te passen die niet afhankelijk zijn van dure onderdelen. Wij vinden het belangrijk dat duurzaamheid voor iedereen bereikbaar is en zoeken daarom naar de beste en meest efficiënte doe-het-zelf methodes en technieken.

3.2.2 Bouwwerken

Voor de accommodaties wordt zo veel mogelijk gebruikt gemaakt hergebruikte materialen, Deze worden toegepast op een wijze die later hergebruik mogelijk maakt. We gebruiken veel ambachtelijke houtverbindingen die de constructie verstevigen en het benodigde aantal schroeven en ankers verkleint. Er wordt alleen gebruik gemaakt van materialen die geen schadelijke gevolgen voor het milieu hebben. Bij plaatsing en ontwerp van de gebouwen is rekening gehouden met de omgeving en de zon zodat opwarming en afkoeling voor het grootste deel passief plaatsvindt.

3.2.3 Faciliteiten

Er zijn vele duurzame alternatieven mogelijk om voorzieningen en faciliteiten te creëren die het dagelijks leven ondersteunen. Terwijl de nieuwste technologische ontwikkelingen niet voor iedereen bereikbaar zijn, zijn er genoeg systemen te verduurzamen op doe-het-zelf wijze. In de te bouwen accommodaties van De Wandeling willen we zulke faciliteiten creëren. Te denken valt daarbij aan solarboilers voor warm water, rocket stoves om op te koken met mass heaters voor verwarming, droge composttoiletten in plaats van watertoiletten, regenwaterbenuttingssystemen, gerepareerde zonnepanelen voor elektriciteit etc.

De bouw van de accommodaties en het ontwikkelen van deze faciliteiten gebeurt door middel van publiek toegankelijke workshops. Er is voor iedereen altijd wat te doen en voor wie weinig klus-ervaring heeft zijn er inleidingen en basiscursussen. Hierdoor kan iedereen toegang krijgen tot deze technieken en ervaring opdoen. Op deze wijze willen we vrije uitwisseling van kennis en vaardigheden stimuleren, en het gedachtegoed verspreiden dat het voor iedereen mogelijk is om de technieken te leren die een duurzamer leven kunnen ondersteunen.

Als de faciliteiten voor de dagelijkse bezigheden klaar zijn gaan we verder op zoek naar duurzame technieken om toe te passen. Bijvoorbeeld voor het opwekken van energie en warmte, elektrisch transport en de opslag van warmte en energie.

3.2.4 Hergebruik

Door optimaal gebruik te maken van de middelen die er zijn in onze maatschappij willen we laten zien hoe mensen in hun eigen leven deze zelfde technieken en omgangsvormen kunnen toepassen. Door hergebruik te stimuleren en afvalproductie te minimaliseren. Of zelfs het afval weer te hergebruiken! Zo zijn we van plan een kleine plastic-recycling werkplaats te maken waar afvalplastic omgezet kan worden in bruikbare voorwerpen zoals snijplanken en bloempotten.

3.3 Voedselinitiatieven

3.3.1 Maaltijden

De meest aantrekkelijke en laagdrempelige activiteiten van De Wandeling zijn de tearoom en maaltijden: gratis en openbaar toegankelijk. Voor iedereen die een wandeling maakt in het Stadspark is er een kop thee of limonade en op de meeste dagen is er een ontbijt, diner of lunch. De Wandeling fungeert daarmee als een gemeenschappelijke huiskamer waar iedereen welkom is om even te zitten, elkaar te spreken en van de omgeving te genieten. Een warm welkom in een rijke en inspirerende omgeving. Dat de maaltijden gratis zijn betekent niet dat deze alleen voor arme mensen zijn of daklozen. In tegendeel. Ze zijn gratis zodat iedereen langs kan komen, en het onderlinge verschil er niet toe doet.

De maaltijden worden gemeenschappelijk bereid in het eethuisje. Iedereen is daarbij welkom om mee te helpen met de snijden, koken en schoonmaken. Er wordt niet aan tafel geserveerd, er is geen menukaart en er is geen alcohol aanwezig. De Wandeling heeft daarmee geen horecafunctie: het is een gedeelde maaltijd.

3.3.2 Tegen voedselverspilling

De maaltijden worden gemaakt van voedingsmiddelen die worden verzameld van lokale winkels, bakkers en supermarkten. Deze hebben aan het einde van de dag producten die ze de volgende dag niet meer te koop willen leggen omdat ze niet ultiem vers of mooi zijn, of omdat er te veel van zijn. Normaliter verdwijnen deze in de prullenbak. In Nederland wordt jaarlijks 62.000.000 (!) kilo voedsel weggegooid waarvan bijna 40 procent in goede staat is of het weggooien voorkomen kan worden. Een enorme verspilling van biomassa, energie en voedingsstoffen. Vandaar dat we een

netwerk ontwikkelen in Groningen om voedingsmiddelen op te halen. De voedselbank doet dit op grote schaal bij de grote supermarkten, en wij doen het op kleine plekken daar omheen. De voedingsmiddelen worden op bijna elke dag van de week opgehaald en per fiets naar de Wandeling vervoerd.

De kwaliteit van het voedsel en de voedselbereiding waarborgen we door onze uitgebreide voedselcode. Hier staat onder andere in dat er geen gebruik gemaakt worden van dierlijke producten zodat we de kwaliteit en veiligheid van de maaltijden die we maken kunnen waarborgen.

3.3.3 Voedseleducatie in de keuken

Bij het verzamelen van voedsel dat anders verspild wordt worden vaak grote hoeveelheden van één voedingsmiddel ter beschikking gesteld. Een ideale aanleiding om jammaken, drogen, inmaken en andere wijze van conserveren breed in te zetten. Zo is er een heel pallet van voedsleeducatie en voorlichting aanwezig bij De Wandeling: voedselverspilling tegengaan, conserveren, composteren, gezonde maaltijden bereiden, een breed scala aan groentes en fruit en bovendien kan iedereen zijn kookkunsten komen ontwikkelen.

3.3.4 Pilot

Het concept van een gedeelde maaltijd op basis van gered voedsel hebben we in een eerdere pilot uitgetprobeerd, het "Free Café" dat in september 20124 opende tijdens het Let's GRO festival. Het was een grootsucces met een flinke aanloop en meer dan genoeg gered voedsel en vrijwilligers om twee keer per week een diner voor 60 mensen te bereiden. Na het succes zijn we als initiatiefnemers in augustus 2015 verder gegaan om de droom van een volledig duurzame samenkomstplek in het Stadspark te ontwikkelen. Een groep nieuwe vrijwilligers was zo enthousiast dat ze het concept zelf draaiende hebben gehouden en op een nieuwe locatie nog wekelijks maaltijden serveren.

3.4 Ecologie & Natuur

3.4.1 Duurzaam en welzijn

Het belang van een duurzame omgang met elkaar en deze planeet is op één plek het beste te laten zien en begrijpen: daar waar mens en natuur samenkomen. Duurzaamheid is een balans tussen hoe de dingen groeien in de natuur en op welke wijze wij mensen gebruik maken van de grondstoffen die we uit de natuur halen en de producten die we daarmee vervaardigen.

Natuur is onontbeerlijk voor een goed menselijk welzijn. We kunnen niet zonder en zijn er onderdeel van. Bijzonder genoeg is het redelijk makkelijk om dit te vergeten. Ons eten is voor een groot deel bewerkt en verse producten kopen we uit het schap met plastic erom. We wonen in stenen huizen en als het buiten koud is, is het binnen warm. Het is enorm van belang om de mogelijkheden te scheppen voor mensen om in de natuur te vertoeven, over de natuur te kunnen leren en te zien waar voedsel vandaan komt en het water heen gaat. We kunnen ons hiervoor geen betere plek voorstellen dan het Stadspark.

3.4.2 Tuinen

In het Stadspark willen we een plek creëren waar mensen kunnen samenwerken met de natuur op een wijze waar beide beter van worden. Diverse ecologisch duurzame tuinen vervullen hierin verschillende functies. Een permacultuurtuin laat de specifieke kwaliteiten zien van de natuur ter plekke. Een combinatie van planten, groentes en fruitsoorten die zichzelf kan redden in de natte klei- en leembodem van het Stadspark. Een publieke groentetuin biedt de gelegenheid om 'met de handen in de grond' te werken, en van dichtbij te zien hoe groentes zich ontwikkelen. En hoe ze proeven! Een bloemen- en bijentuin geeft ruim baan aan de insecten die het ecosysteem in stand

houden en die de planten bestuiven zodat ze vrucht dragen. Met de compostering van het groenteafval van de keuken is de kringloop compleet, en duidelijk te zien hoe we hier als mensen in harmonie mee om kunnen gaan. Tussen de bomen is het een heel ander ecosysteem dan op het veld of in de tuin. Vandaar dat we de boomstroken om het veld heen graag betrekken bij de ontdekkingstocht tussen mens en natuur.

3.4.3 Gebouwen

Een groot deel van de plakken asfalt zal ruim baan maken voor de aanleg van deze tuinen. Ook de gebouwen werken samen met de natuur. Een deel van de gebouwen heeft groene daken en groene gevels. Er worden geen invasieve bouwtechnieken gebruikt of verontreinigende materialen.

3.4.4 Water

De bewatering van de tuinen zal volledig gebeuren met regenwater. De groene daken houden het regenwater voor een groot deel vast maar de verharde daken hebben opvangsystemen. Het grijze water uit de keuken en gootstenen wordt afgevoerd naar het verticaal doorstroomd helofytenfilter. Dit is een natuurlijk filter van kiezels, zand en riet dat het water dusdanig goed zuivert dat het voldoet aan de hoogste eisen voor oppervlaktelozing. De vervuiling van het water zal om te beginnen al klein zijn, daar het enkel grijs water betreft en er alleen gebruik gemaakt wordt van biologisch afbreekbare zeeproducten. Het helofytenfilter loopt uit op de Paddenpoel, welke een leefomgeving biedt aan een heel nieuwe scala aan plant- en diersoorten aldaar. In een bespreking van de voorgenomen plannen met de stadsecoloog maakte deze de inschatting dat de ontwikkeling van De Wandeling op het terrein de biodiversiteit naar alle waarschijnlijkheid zou doen verdubbelen.

3.5 Zonder geld

Stichting De Wandeling wil volledig zonder gebruik van geld opereren. Er zijn geen werknemers in dienst en er worden geen vergoedingen uitgekeerd. De stichting neemt geen donaties aan of subsidies, en geeft geen geld uit voor de aanschaf van materialen, producten of middelen. Dit is besloten vanuit duurzaamheidsoverwegingen en om sociaal-maatschappelijke overwegingen.

Alle benodigde materieel en bestaansmiddelen zijn in dusdanige overvloed aanwezig in onze maatschappij dat er sprake is van overschot, en in nog bruikbare staat als afval worden bestemd. Tot wel 50% van het geproduceerde voedsel wordt weggegooid terwijl het grote deel hiervan nog perfect geschikt is voor consumptie. Bouwmaterialen worden bijzonder weinig hergebruikt en het productieproces weegt zwaar op de natuur. Een vierde deel van de jaarlijkse afvalproductie komt voor rekening van de bouw. De milieubelasting ten gevolge van onze welvaartsmiddelen is absoluut destructief, en zou 95% efficiënter moeten om duurzaam te zijn.

De stichting ziet een overvloed aan overtollige materialen waarvan we een deel we graag een nieuwe bestemming geven. Het is één van de hoofdoelen van De Wandeling om ecologisch verantwoord om te gaan met bestaansmiddelen en hierin een voorbeeld te zijn en ervaring te bieden.

De tweede overweging is van sociaal-maatschappelijke aard. Door geld volledig buiten beschouwing te laten, spelen geld en financiële achtergrond een minder grote rol in de sociale omgang. Zo wordt een grote barrière voor participatie en interactie weggehaald. Financiële achtergrond is een bepalende factor voor maatschappelijke status en ongelijkheid, wat interactie op basis van gelijkwaardigheid in de weg staat. We willen bereiken dat iedereen zich welkom voelt bij De Wandeling; geen geld gebruiken is de beste methode. De enige manier om zonder geld te kunnen functioneren is door op grote schaal samen te werken, materialen vindingrijk te hergebruiken en door duurzaam met alle grondstoffen en energie om te gaan. Dat is precies waar De Wandeling voor staat, waardoor het niet gebruiken van geld zowel een doel als een middel is.

Planomschrijving constructies

4

4.1 Bouwwerken

We zijn voornemens om in twee fase het terrein te ontwikkelen om op duurzame wijze accommodatie te bieden aan de activiteiten van De Wandeling. In de eerste fase willen we twee houten yurts en een toiletgebouw ontwikkelen. Voor een optimale passieve klimaatbeheersing plaatsen we deze aan de noord zijde van het veld, waar zich nu het verouderde asfalt van de rollerskatebaan bevindt.



De huidige situatie

Alle gebouwen staan bovenop de grond en worden niet in de grond gefundeerd. Hiervoor is gekozen vanuit meerdere overwegingen. De bodem van het Stadspark als het ware een lasagne van veen en klei, een zeer onstabiele ondergrond. Voor een stevige fundering in de grond moeten er palen worden geheid van meer dan 9 meter diep. Voor De Wandeling is dit niet wenselijk om drie redenen: heien kun je niet doe-het-zelven, er moet gebruikt gemaakt worden van beton wat een zeer onduurzaam materiaal is en het is niet te doen zonder het inhuren van professionele hulp en materieel. Daarnaast laat het een blijvende impact achter op de bodem. We voelen ons graag te gast in het Stadspark en willen geen onuitwisbare, onnatuurlijke sporen achter laten.

Vandaar dat in goed overleg met enkele constructieadviseurs en een ingenieur is gekozen voor een wijze van constructie die zich geheel bovenop de grond bevindt.

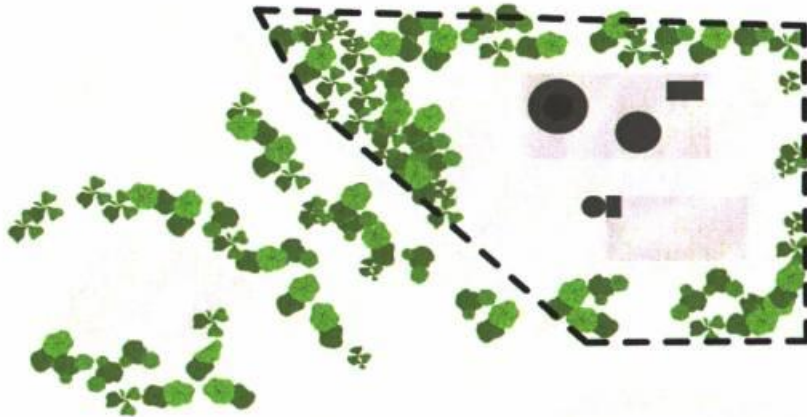

De geplande situatie, eerste fase

We willen in de eerste fase drie bouwwerken ontwikkelen. Het grootste gebouw is de "Thee Yurt". Deze heeft een serre met een groen dak rondom het gehele gebouw. De binnenwand wordt geïsoleerd met behulp van een 14,5 cm dik pakket van stro en leem. De wanden worden afgestuct met een 3cm leemlaag. Deze wand heeft een enorm positief effect op het binnenklimaat doordat het warmte vasthoudt.



De Thee Yurt

De tweede yurt is met een doorsnede van 7,9 meter een stuk kleiner. Deze "Cooking Yurt" heeft een ruime keuken en zitgelegenheid voor 21 mensen. Er is een kleine vliering aanwezig die nog eens ruimte biedt aan 5 mensen.



De "Cooking Yurt"

Beide yurts hebben grotendeels groene daken en zijn gebouwd van hout. De yurts hebben beide een koekoek op het dak met openbare ramen. Hierdoor is er mogelijkheid tot zeer goede ventilatie.

Het toiletgebouw wordt ook vervaardigd van hout en is voorzien van een groen dak.

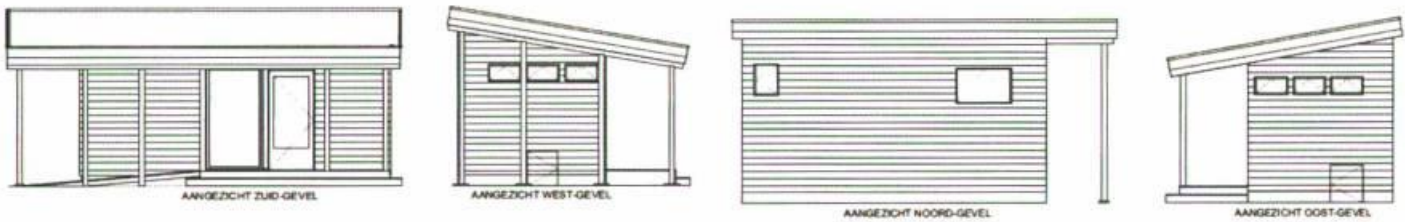

Het toiletgebouw

Alle drie de gebouwen zijn integraal toegankelijk door middel van een hellingbaan en entree van minimaal 88 cm breed.

In het zuiden van het terrein ontwikkelen we een paddenpoel en het helofytenfilter. Daar naast is de plek voor een ruime fiets parkeer gelegenheid.

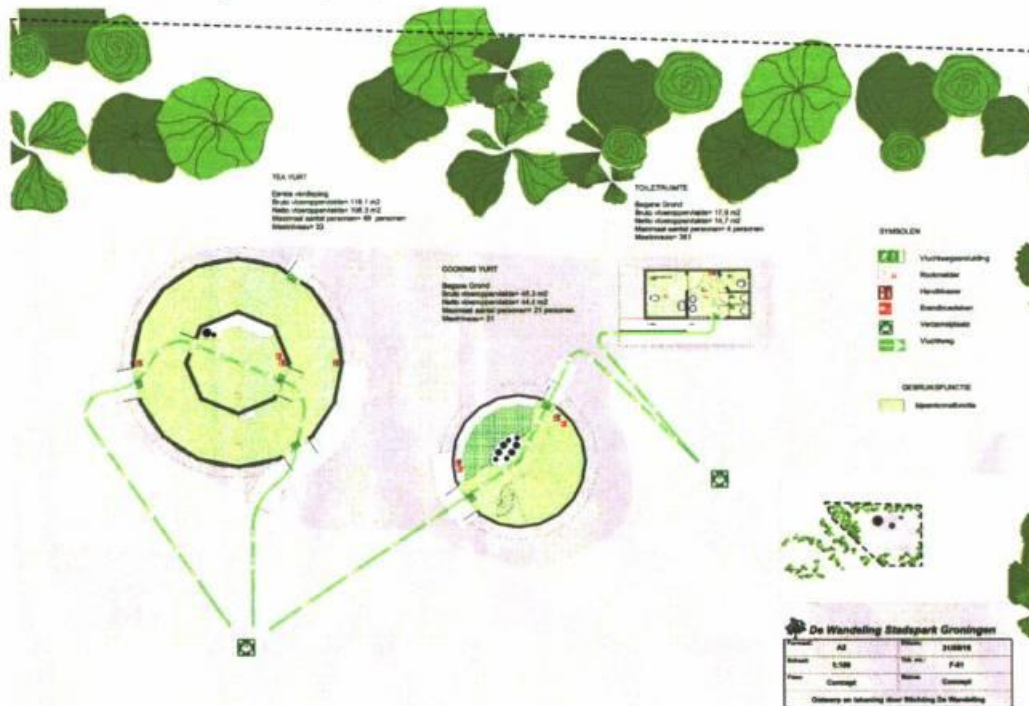

Overzicht plattegronden gebouwen eerste fase

In de tweede fase willen we de faciliteiten uitbreiden met de mogelijkheid voor een werkplaats van 70m², een koude opslag schuur van 20m², twee groentekassen met een gezamenlijk oppervlakte van 40m², een bruggetje over de sloot naar het pad aan de overzijde en een overkapping die de beide houten yurts met elkaar verbindt waardoor er een buitenruimte ontstaat.



De geplande situatie, tweede fase

Het terrein wordt aan drie kanten omsloten door wandelpaden en heeft in de huidige situatie entrees aan de oost- en zuidzijde. In overleg met de gemeente is bepaald dat we een nieuwe entree zullen creëren ten noorden van het terrein. Deze entree zal breed genoeg zijn voor hulpdienstwagens en ondersteunt de toekomstige ontwikkeling van het noordelijke pad in het Natuurparklaan.

4.2 Materiaalgebruik en beeldkwaliteit

Met De Wandeling willen we een stukje wonderland in het Stadspark ontwikkelen waar mens en natuur samenwerken. De vormgeving van het terrein en de accommodaties is hierop ontworpen. De gebouwen zullen een groen aangezicht hebben door groene daken en groene gevels. De groene daken zijn medium intensief en bevatten een laag grond waardoor er een variatie aan planten kan groeien. De bitumen daken zijn naar oud Scandinavisch ontwerp bedekt met gras dat geen diepe ondergrond nodig heeft. Alle gevels zijn van hout en in natuurlijke kleuren, met een enkele muur van leem. Deze materialen sluiten aan bij het natuurlijke karakter van het Stadspark en integreren de natuur actief.

4.3 Bereikbaarheid

De huidige locatie het basketbalterrein is bereikbaar via kleine paden. De Gemeente Groningen is van plan om het noordelijke pad, omgedoopt tot de Natuurparklaan, te benadrukken en aantrekkelijker te maken. Mogelijk wordt er een verbeterde aansluiting gecreëerd met de nabij gelegen wijk Laanhuizen. In overleg met de gemeentelijke ingenieur en de landschapsarchitect die zich met deze plannen bezighouden hebben we bepaald dat de locatie en de ontwikkeling van de Natuurparklaan er baat bij heeft als het veld haar hoofdingang aan de noordzijde krijgt. De uitbreiding van de noordelijke weg zorgt ervoor dat de locatie goed bereikbaar is voor hulpdiensten, transport van bouwmaterieel en aanvoer van voedsel.

De Wandeling raadt haar bezoekers af om met de auto te komen. We stimuleren een ieder om de natuurervaring compleet te maken door op de fiets of wandelend te komen. Mochten bezoekers toch met de auto komen, dan raden wij ze aan om hun voertuig te parkeren ten noorden van het park, zodat het Stadspark niet onder druk van meer auto's komt.

Beleidskader 5

5.1 Bestemmingsplan Kranenburg-Stadspark

Het stadspark heeft grote cultuurhistorische, landschappelijke en natuurwaarden. Haar plek als grootste groengebied van de stad wordt aangemerkt als één van de belangen.

In het bestemmingsplan wordt het Stadspark aangeduid als recreatiegebied met grotendeels een groenbestemming. Zodoende wordt het groen zo veel mogelijk benadrukt en het bijzondere karakter van het park gewaarborgd. Het park wordt ingesloten door verkeersaders waardoor de toegankelijkheid vanuit de stad niet optimaal is.

Er wordt verwezen naar de structuurvisie “De Verborgen Stad” waarin de ruimtelijke wensen voor het Stadspark worden opgesomd. Deze zijn niet meegenomen in het bestemmingsplan vanwege financiële onhaalbaarheid ten tijde van schrijven van het bestemmingsplan.

Vertaling van het beleid van de structuurvisies is pas aan de orde bij nieuwe plannen, passend binnen het regime van het bestemmingsplan. Hierbij is het stimuleren van het toepassen van de duurzaamheidsprincipes het uitgangspunt, ook bij particuliere initiatieven.

5.2 Structuurvisie Stadspark “De verborgen schat”

In de structuurvisie Stadspark “De verborgen schat” worden de kwaliteiten, knelpunten en visies voor het Stadspark besproken vanuit het perspectief van herijking en kwaliteitsvergroting. Het Stadspark functioneert niet zo goed als gewenst en trek weinig bezoekers. Zowel de natuurwaarde als de recreatieve betekenis van het park moeten vergroot worden. De visie is opgesteld met als doel de aantrekkelijkheid van het Stadspark te vergroten.

In de structuurvisie wordt gesproken over de aanpassing van het noordelijke pad als Natuurparklaan. Nu is de aantrekking van dit gebied niet groot en zijn er weinig mensen. De toegankelijkheid van dit deel van het park is vanuit de omliggende gebieden minimaal. De meeste potentie om dit te verbeteren ligt bij de wijk Laanhuizen, waar de entree gemakkelijk verbeterd kan worden. Deze toegang kan direct op de Natuurparklaan aansluiten, wat de toestroom bevordert en zo de sociale veiligheid kan vergroten.

Het park kan een veel grotere betekenis voor Groningen krijgen. Het maatschappelijk rendement wordt vergroot door het park in kwaliteit te ontwikkelen en aantrekkelijker te maken. Om blijvend onderdeel te worden van de recreatieve structuur van de stad moeten meer voorzieningen en alternatieve functies ontwikkeld worden. Het is de ambitie om het hele jaar door bezoek aan te trekken en daarvoor zijn nieuwe functies in het park nodig.

5.3 Structuurvisie “Stad op Scherp”

Groningen wil de duurzaamste stad van Nederland worden. In de structuurvisie wordt deze ambitie van Groningen uiteengezet met als basis haar bijzondere integrale karakter. Groningen wil socialer, sterker en duurzamer worden. Deze ambitie kan alleen worden vervuld door samenwerking van overheid, bedrijven, instellingen en stadjes. De overheid kan hierbij voorwaarden scheppen voor de ontwikkeling van alternatieven op gebied van transport, recreatie en optimaal gebruik van energie.

5.4 Groenstructuurvisie “Groene Pepers”

Groningen heeft duurzame ambities op het gebied van groen en blauw, welke uitgewerkt worden in de groenstructuurvisie. Groningen is compact en intens, wat een kwaliteit is vanuit het oogpunt van duurzaamheid. Ontspanning en recreatie moeten hierbij in het oog gehouden worden, er moet ruimte zijn om in het groen te kunnen rusten en sporten. Partijen binnen en buiten de gemeentelijke organisatie kunnen medeverantwoordelijk worden voor de ontwikkeling van een kwalitatief hoogwaardige groenstructuur. Het groen van de stad kan meer functioneel en aantrekkelijk worden door groen met weinig betekenis nieuwe invulling te geven.

De groenstructuurvisie is gericht op het welzijn van de mensen. Het is een middel om te streven naar een hoge kwaliteit van het leefmilieu. Hierin komen ontwikkeling en gebruik samen. Er wordt gestreefd naar participatie in beleid en uitvoering, en naar een vergroting van de waarde van het groen opdat er meer kwalitatief gebruik van gemaakt kan worden. Er wordt ingezet op multifunctioneel gebruik van het groen van de stad. Zowel natuur als cultuur, ecologie als esthetiek. Het Stadspark is bestempeld als één van de aandachtsgebieden die geoptimaliseerd kan worden.

Groen is een integraal onderdeel van een gezond en prettig leefmilieu. Om het draagvlak voor een rijk groen te versterken kunnen plannen het beste samen met bewoners, instellingen en organisaties gemaakt en uitgevoerd worden. Zo ontstaat medeverantwoordelijk voor de zorg voor stedelijk groen in aanleg en onderhoud.

Het Stadspark is aangemerkt als basisgroenstructuur en er wordt gestreefd naar de versterking van de functionele kwaliteit en complementering van de basisgroenstructuur

5.5 Beleidsvisie “Groningen groeit gezond”

De voedselvisie heeft als doel om tot een beter voedselsysteem te komen. Er sterven wereldwijd evenveel mensen aan obesitas als aan honger, voedselproducenten gaan gebukt onder lage prijzen terwijl bijna de helft van van het wereldwijd geproduceerde voedsel verloren gaat. Groningen zet in op verduurzaming van het voedselsysteem door in eerste instantie pioniers te ondersteunen en te faciliteren en in tweede instantie door de grote middengroep enthousiast te maken en stimuleren. Het beleid is gericht op de initiatieven van de burgers en ondernemers van Groningen en de integrale samenwerking met de gemeente Groningen.

Het huidige voedselproductie systeem is niet duurzaam voor natuur en mens. Het leidt tot vervuiling, verspilling en uitputting. Mensen eten veelal ongezonde en bewerkte producten, en de verbinding met de voedselproductie is verdwenen waardoor de kennis over voedsel verdwijnt. Hier ligt een taak voor de overheid om initiatieven die alternatieven bieden te ondersteunen.

Het is duidelijk dat er een noodzaak is om het voedselproductiesysteem te veranderen. Er speelt een groene revolutie: er is grote interesse voor andere voedingspatronen en de ontwikkeling van

alternatieve methoden van voedselproductie. Gemeente Groningen beoogt een integrale aanpak waar verduurzaming van het voedselsysteem samen komt met de ontwikkeling van stedelijke kwaliteiten, waaronder een rijke biodiversiteit en een sterke sociale cohesie.

De doelen van de gemeentelijke voedselvisie zijn als volgt:

- De transitie naar een duurzaam voedselsysteem ondersteunen en versnellen
- Stadse voedselinitiatieven bijeen brengen en coördineren
- Een gezondere en bewuste inwoner
- Verbetering van de kwaliteit van de leefomgeving
- Een bijdrage aan een duurzamere stad
- Versterking van de sociale verbinding in wijken, buurten en straten
- Versterking van de biodiversiteit
- Een bijdrage aan de versterking van de regionale economie

In de nota staat beschreven dat deze transitie alleen tot stand komt als het initiatief uit de burger en ondernemer zelf komt en niet vanuit de overheid wordt opgelegd. De gemeente kiest hierin de rol om pioniers en initiatiefnemers te verbinden, faciliteren en begeleiden, en tegelijkertijd beter consumentengedrag te stimuleren.

Om de doelen snel naar praktijk te vertalen zijn de volgende speerpunten geformuleerd:

- Ruimte voor initiatieven
- Een geïnspireerde en gezonde consument
- Een gezonde leefomgeving
- Intensieve samenwerking
- Nieuwe communicatie
- Het goede voorbeeld

Inpassing 6

6.1 Visie

De voorgenomen plannen passen bijzonder goed in de toekomstvisie die de Gemeente heeft. Zowel de geplande ruimtelijke ontwikkeling als de activiteiten bieden dat waar de gemeente naar op zoek is: een recreatieve trekpleister die de natuur in ere houdt.

Daarnaast hebben De Wandeling en Gemeente Groningen een gezamenlijk doel: een duurzame toekomst waarin er brede betrokkenheid is en gedeelde verantwoordelijkheid voor het welzijn van mens en natuur.

De geplande activiteiten zijn allen in een duidelijk kader van duurzaamheid. Op gebied van duurzame energie, verbetering van consumptiepatronen, tegengaan van voedselverspilling en op ecologisch duurzame wijze verbouwen van gewassen op kleine schaal.

We verwachten dat De Wandeling een flinke aanloop zal hebben. De accommodaties zijn ontworpen om aan maximaal 70 mensen tegelijkertijd ruimte te bieden. Daarnaast is er buiten ruim de gelegenheid voor verblijf op het terras of te werken in de tuinen. We houden het rustig en overzichtelijk door de activiteiten verspreid over dagen van de week en de uren van de dag te organiseren. Deze diversiteit draagt bij aan het verwelkomen van iedereen doordat er rustige momenten worden gewaarborgd. Het is de bedoeling dat er dagelijks verschillende activiteiten gaan plaatsvinden. De realisatie hiervan is deels afhankelijk van het enthousiasme van de Groningers om mee te doen en ook mee te organiseren. Groningen bruist van de enthousiastelingen en geïnteresseerden en zoals ook te zien was aan het grote succes van de pilot "Het Free Café" is er grote belangstelling voor sociale groene initiatieven. Wij denken dat De Wandeling een groot succes gaat worden.

6.2 Bestemming

De activiteiten van De Wandeling vallen grotendeels binnen het bestemmingsplan. Met de ontwikkeling van De Wandeling worden de ruimtelijke en natuurlijke kwaliteiten van het Stadspark behouden en uitgebreid.

De bestaande verharde gebieden worden verkleind en maken plaats voor meer groen. Met de aanleg van de tuinen, paddenpoel en het helofytenfilter waar het nu grasveld is wordt het bestaande ecosysteem uitgebreid en meer divers. De accommodaties passen bij de omgeving en benadrukken het, door hun natuurlijke karakter. De groene daken en gevels dragen bij aan de natuurlijke look en ook de rest van de materialen zijn gekozen om de natuurlijke uitstraling te benadrukken. De geplande bebouwing beslaat minder dan 10% van het perceel.

Het basketbalterrein is duidelijk bedoeld als recreatieterrein maar wordt daar nauwelijks voor gebruikt. De Wandeling staat voor een harmonieuze balans van groen, recreatie en maatschappij. Een voorziening die zowel de natuurliefhebbers en rustzoekers als de dagjesmensen kan behagen zal de aantrekkingskracht van het Stadspark flink verhogen.

6.3 Archeologie

Door de bijzondere niet-invasieve methode van constructie, waarbij er niet in de grond gefundeerd wordt maar enkel bovenop de grond gebouwd wordt, is er geen gevaar voor aantasting van archeologie of bodemleven.

6.4 Tijdelijk

De gekozen bouwmethode geeft de bescheidenheid van het project aan; het is in eerste instantie een tijdelijke ontwikkeling. Mocht De Wandeling naar wens van de Gemeente Groningen, de inwoners van Groningen en de Stichting De Wandeling opereren dan kunnen te zijner tijd plannen voor voortzetting gemaakt worden.

6.5 Gebiedsgericht werken

De voorgenomen plannen zijn uitgebreid besproken met de Gemeente Groningen. Sinds april 2015 hebben we regelmatig overleg gehad met Gebiedsteam Zuid en een heel scala aan betrokken beleidsmakers, adviseurs en coördinatoren. Zo hebben we de plannen kunnen toetsen aan de wensen van de Gemeente Groningen.

6.6 Materialen

Bij de bouw van de gebouwen worden geen materialen gebruikt die milieuverontreinigend zijn zoals bepaalde metalen, bitumen of behandeld hout.

6.7 Groen

De ontwikkeling van De Wandeling op het huidige basketbalterrein zal de natuurwaarde aanzienlijk vergroten met naar verwachting een verdubbeling van de diversiteit van het plaatselijke ecosysteem. Al onze groenontwikkelingen staan in dienst van educatie en voorlichting.

6.8 Water

De diversiteit van het water ter plekke zal vergroot worden door de aanleg van een helofytenfilter en een paddenpoel. De groene daken en de verkleining van het verhard gebied dragen bij aan betere afvoer van regenwater en ook het opgevangen water zal gebruikt worden door middel van een divers regenwaterbenuttingsstelsel.

Uitvoerbaarheid

7

7.1 Maatschappelijke uitvoerbaarheid

De voorgenomen plannen in het Stadspark vinden een groot draagvlak onder de inwoners en bezoekers van Groningen. Het programma is ontwikkeld gedurende een periode van meer dan twee en een half jaar, waarbij er overleg heeft plaatsgevonden met honderden mensen. En duizenden inwoners hebben al voor een deel kennis kunnen maken met de werkwijze en de gratis diners, door de pilot die we het Free Café noemden.

Deze pilot was gericht op het uitproberen van het voedselinitiatief-gedeelte van de plannen op basis van het samenwerkingsprincipe en zonder gebruik van geld. Dit initiatief vond gehoor op Let's GRO, TEDx, de lokale en regionale krant en heeft op de digitale media een grote schare fans. Sinds augustus 2015 hebben de initiatiefnemers zich gericht op het verder ontwikkelen van de Stadspark-droom.

In de ontwikkelingsfase is er veel contact geweest met de bewoners van de Grunobuurt door middel van meerdere inloopmiddagen. In de loop van het ontwikkelingstraject hebben we waardevolle overleggen gehad met een groot aantal belangrijke instanties en particuliere initiatieven in Groningen op het gebied van voeding, duurzaamheid en sociale ontwikkeling.

In de aanloop naar de vergunningsaanvraag nodigen we de omringende bewoners onder andere uit Laanhuisen, de Grunobuurt, de Buitenhof en de Stadsparkbuurt uit om de plannen te bekijken en hierop te reflecteren.

7.2 Financiële uitvoerbaarheid

Stichting De Wandeling maakt geen gebruik van geld. De Wandeling opereert op basis van grootschalige samenwerking, duurzaamheid en creativiteit. Hierdoor is de uitvoering van de voorgenomen plannen in het Stadspark niet afhankelijk van de beschikbaarheid van financiële middelen. De bouwkosten zijn € 00,00. We willen de gemeente Groningen vragen om dit te faciliteren door hieraan mee te werken en geen leges in rekening te brengen.