

Politierapportage

Eenheid Noord-Nederland

Basisteam Ommelanden Noord



APPINGEDAM



EX UNDIS



Appingedam, Delfzijl, Eemsmond, Loppersum, Ten Boer

ACTUALITEITEN

PRIORITEITEN

INSPANNINGSVERPLICHTINGEN

OPVALLENDE CIJFERS

RESULTATEN



Teamchef: Boukje Lenting

Contactpersoon/opsteller:
Mark van Olst

« waakzaam en dienstbaar »



Inhoudsopgave

1.	INLEIDING	3
1.1	Leeswijzer	4
2.	ACTUALITEITEN	5
3.	PRIORITEITEN	8
3.1	Jeugd en Veiligheid	8
3.1.1	Groepsaanpak	8
3.1.2	Resultaten	9
3.2	Geweld	16
3.2.1	Resultaten	16
3.3	Woningcriminaliteit	27
3.3.1	Resultaten	27
3.4	Grootschalige incidenten en evenementen	33
3.4.1	Resultaten	33
3.5	Georganiseerde criminaliteit	34
3.5.1	Resultaten	34
3.6	Veel Voorkomende Criminaliteit (VVC)	35
3.6.1	Resultaten	35
3.7	Fysieke veiligheid	36
3.7.1	Resultaten	36
3.8	Verkeersveiligheid	37
3.8.1	Resultaten	37
4.	INSPANNINGSVERPLICHTINGEN	43
4.1	Executietaken	43
4.2	Terugbellen aangevers HIC feiten	43
4.3	Wapencontroles	44
4.4	Reactietijden prio-/spoedmeldingen	45
4.5	Milieu (afgehandelde verdachten)	46
4.6	ZSM afgehandelde verdachten bij Veel Voorkomende Criminaliteit (VVC)	46
4.7	Afpakken: Waardebeslag	47
5.	OPVALLENDE RESULTATEN (stijgers/dalers)	48
	Begrippenlijst	50
	Bijlage overzicht stijgers/dalers LCVB Ommelanden Noord	51
	Bijlage overzicht LCVB gemeente Appingedam	52
	Bijlage overzicht LCVB gemeente Delfzijl	54
	Bijlage overzicht LCVB gemeente Eemsmond	56
	Bijlage overzicht LCVB gemeente Loppersum	58
	Bijlage overzicht LCVB gemeente Ten Boer	60

1. INLEIDING

Voor u ligt de politierapportage van het Basisteam Ommelanden Noord 2017. In deze rapportage is het politiebeeld geschetst van de lokale prioriteiten en doelstellingen welke zijn vastgesteld in het Integraal Veiligheidsplan 2015-2018 van de vijf gemeenten Appingedam, Delfzijl, Eemsum, Loppersum en Ten Boer. De doelstellingen in het Integraal veiligheidsplan leveren een bijdrage aan de wens van de gemeenten om een veilige gemeente te willen zijn waarin mensen graag wonen, werken, winkelen en recreëren.

De gemeenten liggen in het aardbevingsgebied en hebben te maken met een dalend aantal inwoners. Daarentegen neemt de economische bedrijvigheid de laatste jaren sterk toe, met name rond de zeehavens die het gebied rijk is.

Deze rapportage is op uitdrukkelijk verzoek van de gezagsdriehoek Ommelanden Noord samengesteld voor de vijf gemeenten gezamenlijk. Hiermee informeert de politie het bevoegd gezag over de lokale ontwikkelingen op het gebied van veiligheid. De rapportage is tot stand gekomen door "harde" informatie, aangevuld met "zachte" informatie van de wijkagenten om nadere duiding aan de harde cijfers te geven. Er dient rekening te worden gehouden met de beperkingen die politiecijfers met zich meebrengen. Deze cijfers bevatten volgens het Centraal Bureau voor de Statistiek¹ slechts 36% van alle delicten die gepleegd worden.

De gemeenten sluiten met de lokale prioriteiten aan bij de prioriteiten die zijn vastgesteld in het Regionaal Beleidsplan Veiligheid 2015-2018. Deze zijn:

- Jeugd en Veiligheid
- Geweld
- Woninginbraken
- Grootschalige incidenten en evenementen
- Georganiseerde (ondermijnende) criminaliteit

Voorts hebben de vijf gemeenten binnen Ommelanden Noord gekozen voor de volgende drie specifieke lokale prioriteiten:

- Veel voorkomende criminaliteit
- Fysieke veiligheid
- Verkeersveiligheid

Naast de reguliere processen intake & service, noodhulp, handhaven en opsporen en de bijdrage die het basisteam levert aan de regionale en lokale prioriteiten zijn wij ook gehouden aan onderstaande regionale inspanningsverplichtingen:

- Executietaken
- Terugbellen van aangevers van High Impact Crimes.
- Wapencontroles
- Reactietijden spoed- nu- en later meldingen
- Milieu verdachten
- Afgehandelde verdachten Veel Voorkomende Prioriteit
- Afpakken (waarde beslag)

In het afgelopen jaar is de integrale samenwerking steeds meer tot stand gekomen, waarbij de politie haar adviserende en signalerende rol ook meer invulling heeft kunnen geven. Het Tactische Veiligheidsoverleg is een mooi voorbeeld van de integrale aanpak van de problematiek binnen de gemeenten.

Het nieuwe jaar zal naar het zich laat aanzien het laatste jaar van het basisteam Ommelanden Noord in de huidige vorm zijn. De politie zal in ondergeschiktheid aan het bevoegd gezag de grenzen van de basisteams verleggen vanwege de gemeentelijke herindeling. Hoe dit er exact uit gaat zien is thans nog niet bekend. Ik reken en vertrouw er echter op dat het ons niet zal belemmeren om de integrale samenwerkingsweg die wij zijn ingeslagen verder te verkennen en ontwikkelen.

Boukje Lenting
Teamchef

¹ Melding en aangiften van veelvoorkomende criminaliteit, Stand van zaken, trends en kenmerken, Akkermans, M. (geraadpleegd 18-01-2018)

1.1 Leeswijzer

In hoofdstuk 2 “Actualiteiten” worden de actuele onderwerpen, die de aandacht hebben binnen het werkgebied, besproken.

De ambities en resultaten die voortvloeien uit de prioriteiten, zijn te lezen in hoofdstuk 3 van deze rapportage. Daar staat de bijdrage van de politie bij beschreven. Hier wordt waar mogelijk ook een duiding gegeven aan de mogelijke oorzaak van een stijging/daling in registraties.

In hoofdstuk 4 zijn de regionale inspanningsverplichtingen, met de doelstellingen en resultaten tot nu toe weergegeven. Dit is, waar mogelijk, weergegeven op BT-niveau.

In hoofdstuk 5 staan de opvallende resultaten beschreven.

In de bijlagen is een totaaloverzicht van stijgers en dalers vanuit het Landelijk Veiligheids- en Criminaliteits Beeld (LCVB) Ommelanden Noord te vinden, evenals per gemeente, een bijlage van de LCVB's opgenomen.

2. ACTUALITEITEN

In dit hoofdstuk staan de actualiteiten binnen basisteam Ommelanden Noord beschreven. Dit zijn de thema's die extra aandacht behoeven.

De onderstaande actualiteiten voor het basisteam Ommelanden Noord worden besproken / gemonitord in reguliere overleggen tussen de OOV-ambtenaren, het Openbaar Ministerie en de politie van het basisteam Ommelanden Noord. Hierbij worden deze actualiteiten zoveel mogelijk integraal benaderd.

Contra-terrorisme, Extremisme en Radicalisering (CTER)

Terrorismedreiging blijft actueel. Het dreigingsniveau² in Nederland blijft op niveau 4, op een schaal van 5. Dat betekent dat de kans op een aanslag in Nederland reëel is, maar dat er geen concrete aanwijzingen zijn dat er voorbereidingen worden getroffen om in Nederland een aanslag te plegen. De meest bepalende dreiging voor Nederland is de jihadistische dreiging. Contraterrorisme is een onderwerp waar onder andere Jihadgang onder valt. Jihadgang is voor de politie een bijzonder thema dat de speciale aandacht vraagt. Het aantal jongeren in Nederland dat op jihad gaat of wil gaan, stijgt. Ook zijn al Jihadisten teruggekeerd. Deze groep kan mogelijk een gevaar vormen voor de veiligheid van de Nederlandse samenleving. De kunst is om de eerste voortekenen van jihadgang te signaleren zonder te stigmatiseren. Hierin is integraal werken en delen van kleine stukjes informatie, om dit uiteindelijk te kunnen bundelen, essentieel.

Binnen het basisteam Ommelanden Noord is één persoon speciaal belast met het onderwerp Contra-Terrorisme, Extremisme en Radicalisering. Uiteraard zijn alle politiecollega's scherp op signalen en is er intern bijzondere aandacht voor. Binnen de politie zijn overkoepelende afdelingen die zich in het bijzonder bezig houden met dit onderwerp.

Ook de wijkagenten hebben nadrukkelijk aandacht voor deze problematiek.

Aardgaswinning

Ommelanden Noord bestrijkt een groot deel van het gebied, waarin aardgas gewonnen wordt. Met aardbevingen als gevolg. Deze aardbevingen hebben een enorme impact op de bevolking en veroorzaken veel onrust. Ommelanden Noord is alert op bijeenkomsten, waarbij, afgevaardigden als Tweede Kamerleden of ministers, langskomen om te praten met de bevolking. Bij signalen dat de openbare orde gevaar kan lopen, wordt hierop geïnvesteerd door de inzet van politiecapaciteit.

Ook nu we aan het begin staan van gigantische versterkingsoperaties, waarbij mensen (tijdelijk) hun woning moeten gaan verlaten, zal duidelijk worden wat deze ingrijpende maatregelen doen met de inwoners van de vijf gemeenten, waarbij dit probleem zich voordoet of nog gaat doen. De (tijdelijke) grote veranderingen in structuur en leefomgeving zal zijn uitwerking hebben op de gemoedstoestand van de inwoners van dit gebied. Dit kan leiden tot gedragsverandering en verwarring waarbij de gevolgen hiervan niet in te schatten zijn.

De politie zal de komende tijd extra alert zijn bij meldingen, of er mogelijk sprake is van achterliggende problematiek met betrekking tot de aardbevingen ten gevolge van de gaswinning. Om de impact hiervan goed te kunnen analyseren, heeft de politie hier een projectcode aan gekoppeld.

Ook het signaleren en adviseren speelt in gebied Ommelanden Noord de komende jaren mogelijk een grotere rol dan voorgaande jaren.

Gomb

Binnen basisteam Ommelanden Noord is onlangs, onder leiding van het RIEC (Regionaal Informatie en Expertise Centrum), een Geografisch Ondermijningsbeeld gevormd van de vijf gemeenten. Dit ondermijningsbeeld is integraal opgesteld. Tijdens informatiesessies is met veel verschillende partners, onder de mantel van een convenant, informatie gedeeld. Het RIEC heeft uiteindelijk, voor de vijf gemeenten van Ommelanden Noord, het Geografisch Ondermijningsbeeld opgeleverd, met daarbij enkele signaaldocumenten van mogelijke ondermijningszaken die verder onderzocht gaan worden.

² Aanslagdreiging in Nederland, geraadpleegd op 29 mei 2017 ;
https://www.nctv.nl/organisatie/ct/dtn/aanslagdreiging_in_Nederland.aspx

OMG's

In de vijf gemeenten binnen Ommelanden Noord, zijn leden van Outlaw Motorcycle Gangs woonachtig. Er wordt integraal gewerkt om OMG-gerelateerde personen en locaties in beeld te krijgen en deze gegevens up-to-date te houden. Ook geeft Ommelanden Noord prioriteit aan OMG-gerelateerde opsporingsonderzoeken, zoals overeengekomen in het plan van aanpak "Noorderlicht". Dit beleidsdocument is geschreven als leidraad voor de aanpak van OMG's in Noord-Nederland en getekend door de gemeenten in Noord-Nederland. Eenduidige behandeling en aanpak is nodig om een waterbedeffect te voorkomen.

Niet alleen in Ommelanden Noord, maar ook landelijk heeft integrale aanpak van OMG's prioriteit.

Vluchtelingen

Om incidenten omtrent vluchtelingen in het gebied Ommelanden Noord goed te kunnen analyseren, wordt bij een incident waarbij een vluchteling betrokken is, de projectcode "VLIN" aan het proces in de politiestructuren toegevoegd. Dit maakt het mogelijk om een beeld te vormen van het aantal incidenten waarbij vluchtelingen betrokken zijn. In Ommelanden Noord is nog 1 AZC gevestigd. Eind december 2017 is een van de twee AZC-locaties, namelijk die op Zwet 1 te Delfzijl, gesloten.

De buurtagenten die het AZC in hun portefeuille hebben, onderhouden korte lijnen met het AZC. Ook vindt maandelijks overleg plaats tussen de politie, de gemeente Delfzijl en het COA, over eventuele ontwikkelingen op het AZC.

Drugs

Drugsriminaliteit wordt gecoördineerd opgepakt. Voor het gebied Ommelanden Noord is voor druggerelateerde problematiek, een senior GGP aangewezen. De senior GGP brengt, in samenspraak met een projectleider die de portefeuille drugs onder zich heeft, in kaart waarop geïnvesteerd dient te worden. Samen met de politiemedewerkers die als taakaccent "drugs" hebben, worden deze zaken aanpak. De samenwerking met de recherche wordt hierin continue gezocht.

Ambitie van het basisteam Ommelanden Noord is, om zoveel mogelijk integraal op te treden. Hierbij is de aandacht gevestigd op het afpakken van crimineel vermogen. Dit is tevens een inspanningsverplichting, hier wordt in hoofdstuk 4 van deze rapportage verder op ingegaan.

Zeehavens

Binnen het werkgebied van basisteam Ommelanden Noord zijn twee grote zeehavengebieden gelegen. Naast de basispolitiezorg zijn twee politiemedewerkers en een thematische wijkagent, in nauwe samenwerking met andere veiligheidspartners, actief in deze gebieden.

De politie heeft in dit jaar geïnvesteerd op de volgende taakgebieden, namelijk;

- Verkeer; toezicht met gebruik van de lasergun, meerdere rijbewijzen ingevorderd doordat er veel te hard werd gereden in het havengebied (Eemshaven). Repressief toezicht op foutief parkeren, met name bij de drijvende steiger (Eemshaven). Monitoren van social-media bij signalen omtrent verstoringen van de openbare orde in het havengebied.
- Milieu; meldingen omtrent milieuzaken worden opgepakt en waar nodig door experts van de politie nader onderzocht.
- Criminaliteit; Diefstal vanaf bedrijventerreinen in de havengebieden vindt met enige regelmaat plaats. Door toepassing van techniek en samenwerkingsafspraken met partners wordt geprobeerd dit terug te dringen. In ons gebied is een plezierjacht onderzocht waar wapens en munitie werden aangetroffen. De politie heeft het vervolgonderzoek uitgevoerd. Aangespoelde pakketten drugs zorgden afgelopen tijd voor commotie. De politie heeft hierop actie ondernomen. De kustlijn is de daarop volgende dagen nauwlettend in de gaten gehouden. Er is intensief gesurveilleerd, zowel langs de kust als op het water. Een ontdekte diefstal op een cruiseschip in aanbouw heeft geleid tot ontslag van diverse werknemers.
- Overlast; meldingen van crossende voertuigen in de havengebieden komen met enige regelmaat binnen bij de politie. Onlangs zijn er crossers beboet.
- Port Security; de politie houdt zich bezig met signaaltoezicht op het gebied van port security. Regelmatig wordt er iets gesignaleerd, dat de veiligheid in de havens in gevaar kan brengen. De politie is hier alert op en bespreekt dit met de autoriteit.

Met het oog op de toekomst is de politie bezig met diverse projecten om de criminaliteit in de havengebieden terug te dringen. Hierbij spelen onder andere de projecten `camera in beeld` en `ondermijning` een grote rol.

Cybercrime

De politie werkt aan het vergroten van cybercrime expertise en kennis binnen het basisteam, de districtsrecherche en de Dienst Regionale Recherche (DRR). De politie heeft digitale expertise in 2016 gefaseerd op peil gebracht met de nodige bezetting, om ook binnen de eenheid Noord- Nederland zelfstandig cybercrime zaken af te kunnen afhandelen. Het resultaat is dat hoogwaardige specialisten zijn ingestroomd.

Ondanks dat het aantal registraties met betrekking tot cybercrime nog nihil is, is binnen basisteam Ommelanden Noord al wel een collega belast met dit specialisme. De collega wordt opgeleid en specialiseert zich, zodat basisteam Ommelanden Noord klaar is voor aangiften op het gebied van cybercrime, daar waar nodig.

Verwarde personen

Verwarde personen zijn niet altijd de mensen die in psychische nood verkeren. Ook drank- en drugsgebruik of dementie kan een oorzaak zijn. De politie pleegt veel inzet op meldingen omtrent verwarde personen, terwijl in bepaalde gevallen hulpverlening meer op zijn plaats is. De inzet op meldingen waarbij verwarde personen betrokken zijn, vergen veel tijd en dus capaciteit dat in feite bedoeld is voor reguliere politietaken. Ook gaat dit ten koste van de hulpbehoevende die niet meteen de juiste zorg krijgt toebedeeld. In Noord-Nederland zijn al verschillende activiteiten ontplooid, hoe met deze problematiek om te gaan. In Groningen is een Crisis Beoordelings Locatie, een CBL ingericht waar verwarde personen per direct door een GGD-arts of GGZ-arts beoordeeld kunnen worden. De verwarde personen horen in principe niet thuis in een politiecel.

Resultaten

In onderstaande figuren is te zien dat de meldingen omtrent “overlast verward / overspannen persoon” zijn toegenomen. Nader onderzoek wijst uit dat een adres in 2017, 103 keer voorkwam met betrekking tot “overlast verward / overspannen persoon”. Zo zijn er nog enkele adressen, in de gemeenten binnen basisteam Ommelanden Noord, die verantwoordelijk zijn voor 15 tot 25 registraties.

Bij de overige meldingen omtrent “overlast verward / overspannen persoon” is de politie in veel gevallen slechts enkele keren per adres ter plaatse geweest voor een melding.

Uit de registraties blijkt dat de politie vaak meldingen krijgt over personen die al bekend zijn bij hulpverleningsinstanties. In sommige gevallen willen de betrokkenen niet behandeld worden en is er geen directe aanleiding voor gedwongen behandeling. Ook bestaat de mogelijkheid dat er geen geschikte behandeling voor handen is. Hierdoor kunnen deze mensen een probleem voor hun woon- en of leefomgeving vormen.

Werkgebied van basisteam Ommelanden Noord (de 5 gemeenten):

E33 OVERLAST DOOR VERWARD/OVERSPANNEN PERSOON			
(Alle)	2015	2016	2017
jan - april	86	108	185
mei - aug	107	104	165
sep - dec	128	137	139
Totaal	321	349	489

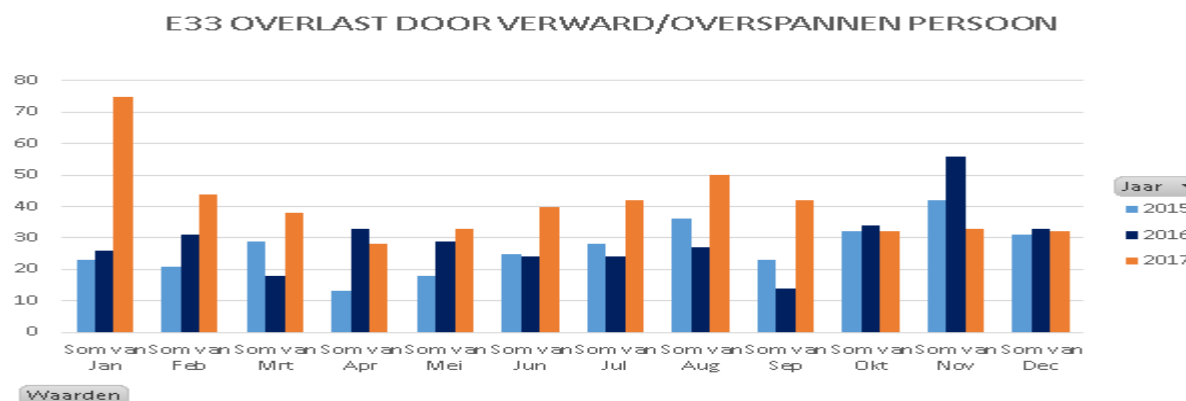

3. PRIORITEITEN

In dit hoofdstuk is de bijdrage van de politie aan de prioriteiten zoals benoemd in het “Integraal Veiligheidsbeleidsplan 2015-2018 Ommelanden Noord” te lezen. Hierin staan, waar mogelijk, de ambities en resultaten voor de gemeenten beschreven.

3.1 Jeugd en Veiligheid

Ambitie van de gemeente is dat kinderen veilig op moeten kunnen groeien. Iedere betrokkene neemt daarvoor verantwoordelijkheid vanuit zijn of haar rol. Of dit nu een ouder of professional betreft. Door gezamenlijk een preventieve aanpak toe te passen, kan worden voorkomen dat jongeren ernstige overlast ondervinden of veroorzaken met als eventueel gevolg dat deze jongeren in een crimineel milieu belanden, met alle gevolgen van dien.

Door preventieve aanpak op het gebied van veilig internetgebruik zijn jongeren en hun ouders zich meer bewust van risico's van internetgebruik. Hierdoor worden ze meer weerbaar. Ook uitvoering geven aan de Drank- en Horecawet draagt bij aan bewustwording van alcoholgebruik en de negatieve gevolgen hiervan. Door deze Drank- en Horecawet en handhaving hierop is het gebruik van alcohol door jeugdigen onder de 18 jaar landelijk verminderd.

De politie levert een bijdrage aan de gemeentelijke ambities doordat:

Zij, naast de regionale doelstellingen, een bijdrage levert aan de gemeentelijke ambities en daarbij rekening houdt met de gemeentelijke doelstellingen

De politie draagt zorg voor continuïteit door de aanwezigheid bij relevante overlegstructuren

Kernwoorden zijn:

- Contactpersonen op scholen
- Groepsaanpak voor de actieve jeugdgroepen
- Opsporing/ onderzoek bij strafbare feiten

Doorlooptijden verhoor bij jeugdzaken

In onderstaande tabel zijn de doorlooptijden, van de vijf gemeenten binnen Ommelanden Noord te zien, van de tijd tussen het eerste verhoor en de tijd dat zaak bij HALT ligt. Ook wordt weergegeven wat de tijd is tussen het eerste verhoor en dat de zaak bij het Openbaar Ministerie ligt. De algehele prognose voor 2017 is dat er minder jeugdige verdachten worden geregistreerd. Het vergt nog de nodige inspanning van het team om aan de ambities van de doorlooptijden te kunnen voldoen. Wel komt het regelmatig voor dat bij het verhoren van jeugdige verdachten, meerdere zaken bekend worden, dan wel meerdere verdachten in een zaak bekend worden. Hierdoor lopen de meeste zaken over de termijnen heen.

3.1.1 Groepsaanpak

De gemeente is regiehouder voor de groepsaanpak. Dit houdt in dat de gemeente, bij een problematische jeugdgroep, de politie kan verzoeken een groepsscan op te stellen. De gemeente pakt de groepsscan integraal op en overlegt met de ketenpartners. De gemeente kijkt samen met de ketenpartners naar de aangeleverde groepsscan en past de “plus-min-mee” methode toe. Dit is een methode die de groep in kaart brengt om de rollen van individuele personen in deze groep inzichtelijk te krijgen. Een integraal plan van aanpak volgt. De gezagsdriehoek bekijkt het plan van aanpak en beslist of dat daadwerkelijk uitgevoerd gaat worden.

In BT Ommelanden Noord waren in 2017 vier jeugdgroepen actief. Deze worden allen integraal met de groepsaanpak-methode aangepakt. Van alle vier jeugdgroepen is een groepsscan gemaakt. Verdeling van deze vier jeugdgroepen over de gemeenten binnen Ommelanden Noord is als volgt:

Delfzijl:	2
Appingedam:	1
Eemsmond:	1

Inmiddels zijn bij de leden van deze vier jeugdgroepen, namelijk de jeugdgroep in Appingedam, de twee jeugdgroepen in Delfzijl en de jeugdgroep in Eemsmond gesprekken geweest en brieven uitgereikt met als onderdeel van de groepsaanpak.

3.1.2 Resultaten

Het landelijk beeld is dat het aantal jeugdige verdachten afneemt. Volgens het Wetenschappelijk Onderzoek en Documentatie Centrum (WODC) komt dit onder andere, omdat jongeren steeds meer gebonden zijn aan online activiteiten, waardoor ze minder op straat rondhangen. In Noord Nederland zien we nog geen daling, in de districten Groningen en Drenthe zijn de overlastmeldingen, veroorzaakt door jeugd, in 2016 juist weer gestegen. Dit is te lezen in het "Jaarverslag 2016, Regionaal Beleidsplan Veiligheid 2015-2018 Noord-Nederland".

In het werkgebied van Ommelanden Noord is, aan de hand van "Melding overlast jeugd", te zien dat de meldingen ten opzichte van voorgaande jaren, namelijk 2015 en 2016, in 2017 zijn toegenomen.

E35 MELDING OVERLAST JEUGD (OMMELANDEN NOORD)			
(Alle)	2015	2016	2017
jan - april	125	138	142
mei - aug	172	166	188
sep - dec	149	142	174
Totaal	446	446	504

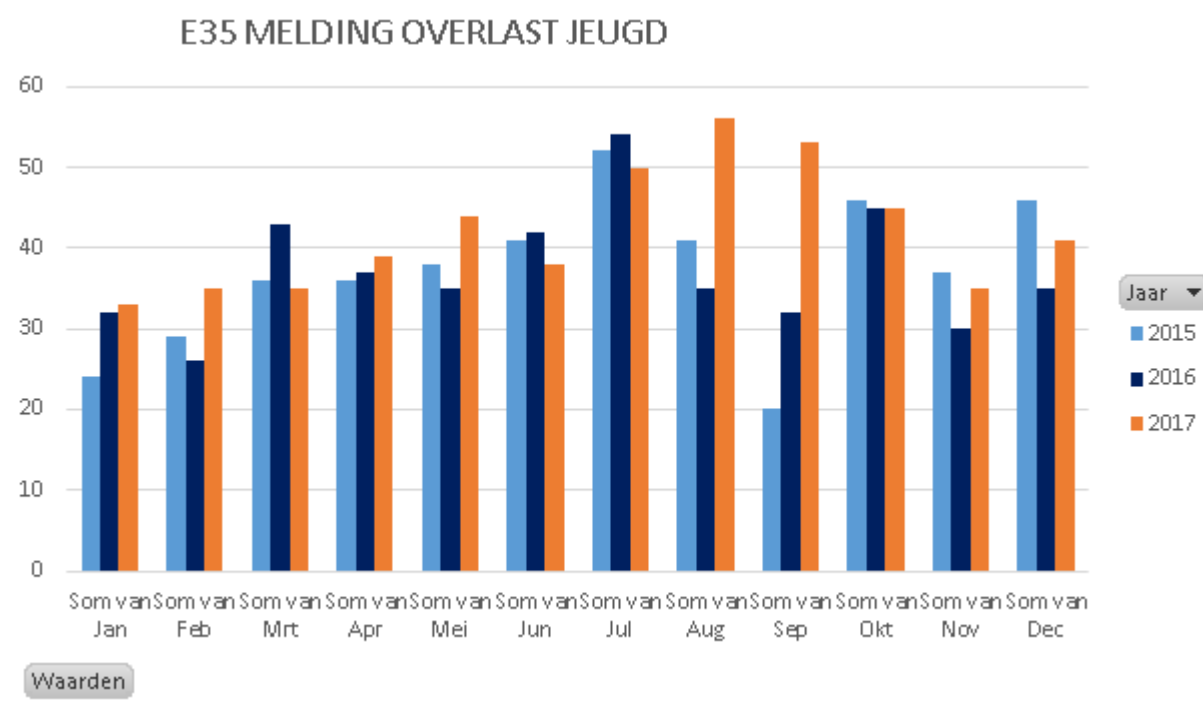

Onderstaand is op de “hot-spot kaart” goed te zien waar de meldingen overlast jeugd zich concentreren.

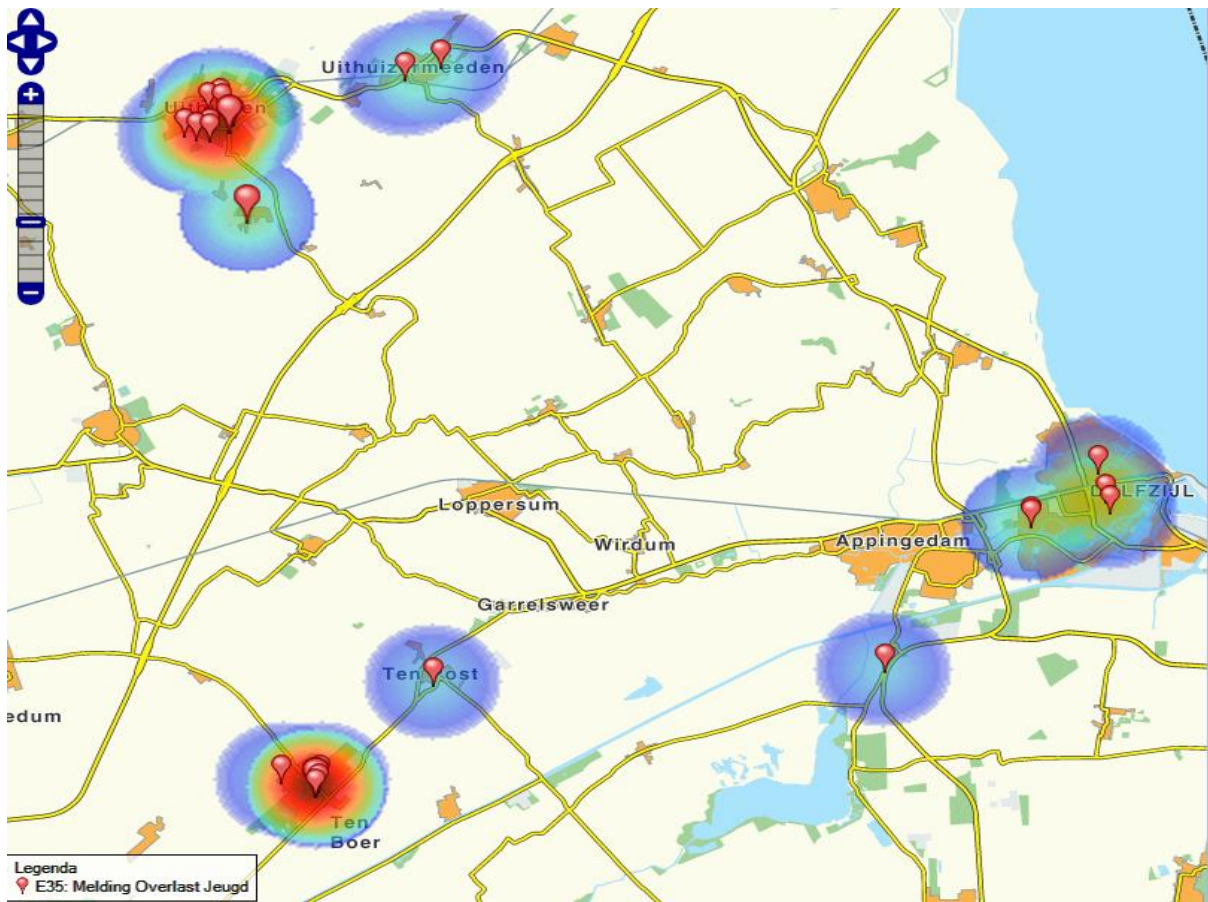

Hieronder zijn de cijfers van de “melding overlast jeugd” per gemeente weergegeven.

Gemeente Appingedam:

Binnen de gemeente Appingedam is 1 jeugdgroep actief. Deze is momenteel opgenomen in de groepsaanpak. Met betrekking tot de "melding overlast jeugd" zijn deze meldingen in de gemeente Appingedam afgenomen. Een duidelijke oorzaak is ons niet bekend. Wel verplaatsen de jeugdigen die overlast veroorzaken zich regelmatig qua locatie. Ook wisselt de samenstelling van de groepen regelmatig.

E35 MELDING OVERLAST JEUGD

(Alle)	2015	2016	2017
jan - april	36	45	39
mei - aug	53	38	46
sep - dec	57	42	29
Totaal	146	125	114

E35 MELDING OVERLAST JEUGD gem. APPINGEDAM

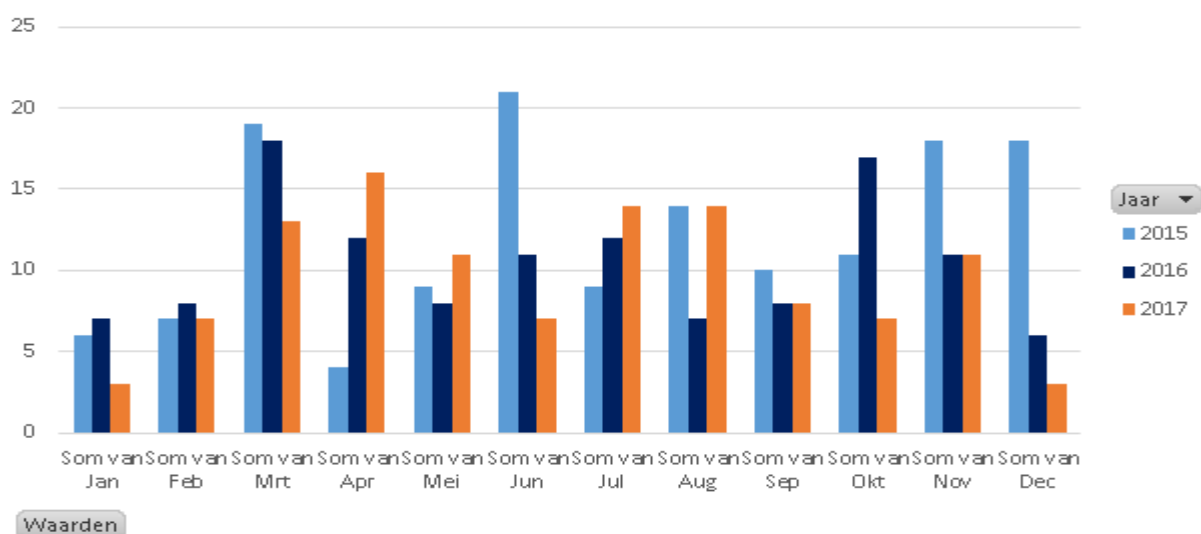

Gemeente Delfzijl:

Binnen de gemeente Delfzijl zijn 2 jeugdgroepen actief. Deze zijn momenteel opgenomen in de groepsaanpak. Met betrekking tot de "melding overlast jeugd" is te zien dat deze meldingen in de gemeente Delfzijl zijn afgenomen. Dit heeft mogelijk te maken met de reeds aangepakte "Binnensingelgroep", die uit elkaar is. Over een andere jeugdgroep, de "Borkumerrifgroep", kan gezegd worden dat veel jeugdigen hierin komen uit de zogenaamde "multi-problem gezinnen".

E35 MELDING OVERLAST JEUGD

(Alle)	2015	2016	2017
jan - april	46	42	39
mei - aug	69	73	52
sep - dec	37	45	26
Totaal	152	160	117

E35 MELDING OVERLAST JEUGD gem. DELFZIJL

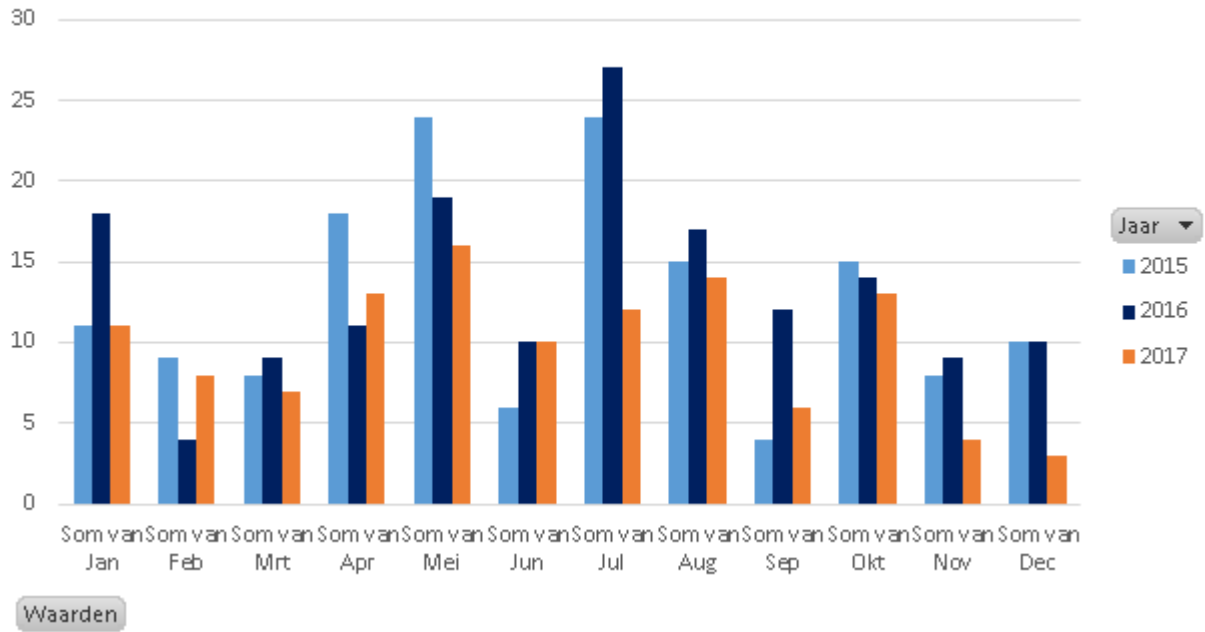

Gemeente Eemsmond:

Binnen de gemeente Eemsmond is 1 jeugdgroep actief. Deze is in 2017 opgenomen in de groepsaanpak. Met betrekking tot de "melding overlast jeugd" is te zien dat de meldingen ten opzichte van voorgaande jaren, namelijk 2015 en 2016, in 2017 meer dan verdubbeld zijn. Oorzaak hiervan is dat er in de laatste maanden van 2017 nog een nieuwe jeugdgroep is ontstaan binnen de gemeente Eemsmond. Deze zal in 2018 opgenomen worden in de groepsaanpak-methode. Van de jeugdgroep die in 2017 in de groepsaanpak zat, kan gezegd worden dat de ouders van deze jeugdigen het lastig vonden om hun kind op te voeden en deze krijgen hier ondersteuning voor. Ook kan de toename in het aantal meldingen de oorzaak vinden in de toename van politiecontroles.

E35 MELDING OVERLAST JEUGD

(Alle)	2015	2016	2017
jan - april	16	25	37
mei - aug	14	17	51
sep - dec	26	19	59
Totaal	56	61	147

E35 MELDING OVERLAST JEUGD gem. EEMSMOND

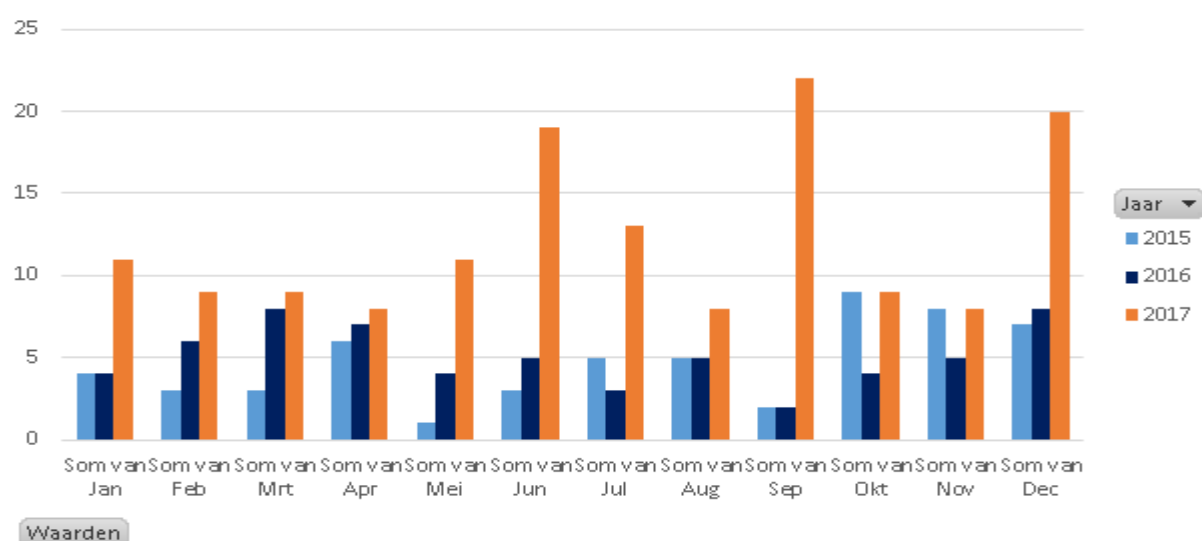

Gemeente Loppersum:

Binnen de gemeente Loppersum is, met betrekking tot de “melding overlast jeugd”, te zien dat de meldingen overlast jeugd daar, ten opzichte van voorgaande jaren, in 2017 gehalveerd zijn. Mogelijke oorzaak hiervan is dat enkele jeugdigen uit 't Zandt intensieve hulpverlening hebben. Ook zijn enkele jeugdigen uit de gemeente Loppersum verhuisd. Daarbij heeft jeugdsoos “Flits” een tijd geen jongeren van buiten de gemeente binnen gelaten. Dit kan ook een oorzaak zijn van de afname van het aantal meldingen.

E35 MELDING OVERLAST JEUGD

(Alle)	2015	2016	2017
jan - april	12	15	13
mei - aug	22	21	6
sep - dec	16	19	8
Totaal	50	55	27

E35 MELDING OVERLAST JEUGD gem. LOPPERSUM

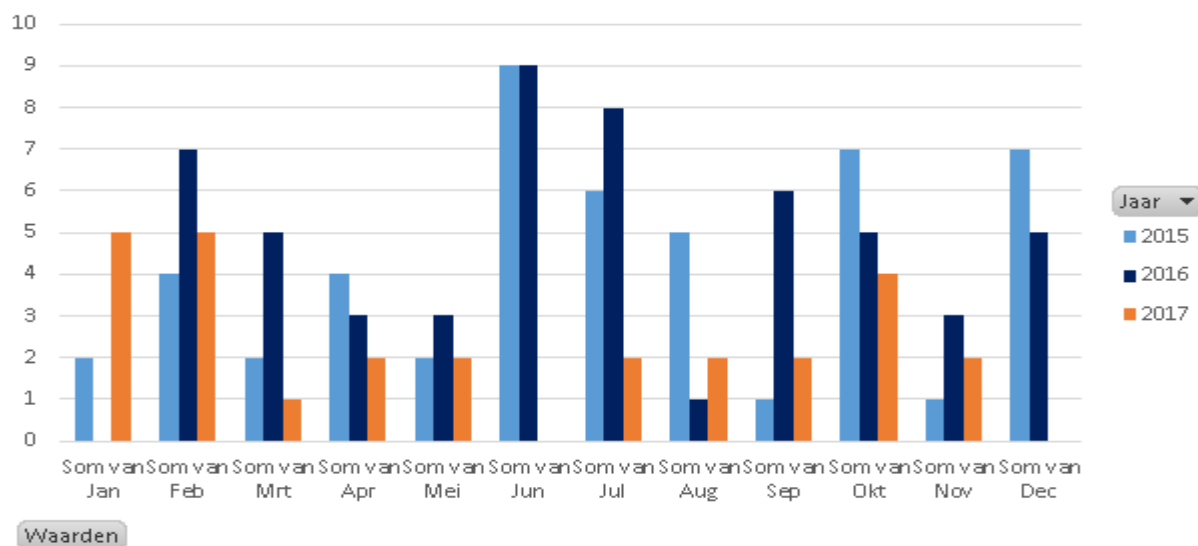

Waarden

Gemeente Ten Boer:

Binnen de gemeente Ten Boer is, met betrekking tot de "melding overlast jeugd", te zien dat ten opzichte van de jaren 2015 en 2016, deze meldingen in 2017 verdubbeld zijn. Met name meldingen van het Dorpsplein en later ook van het Koopmansplein. Inmiddels zijn maatregelen genomen en zijn er samen met de jeugd, de jongerenwerker, de gemeente en de politie stappen gezet om te komen tot een hangplek. Ook kan de intensivering van politiecontroles in Ten Boer een oorzaak geweest zijn van de toename van het aantal registraties.

E35 MELDING OVERLAST JEUGD			
(Alle)	2015	2016	2017
jan - april	15	11	14
mei - aug	14	17	33
sep - dec	13	17	52
Totaal	42	45	99

E35 MELDING OVERLAST JEUGD gem. TEN BOER

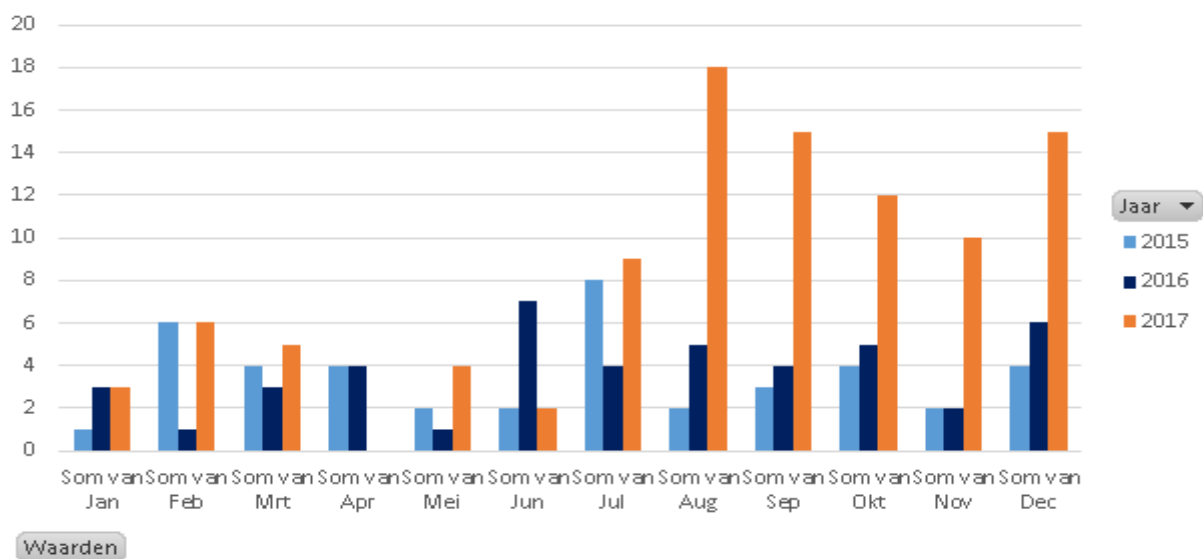

3.2 Geweld

Geweld accepteren we niet. De aanpak van geweld, door Ommelanden Noord, richt zich op het realiseren van een daling van het aantal geweldsmisdrijven en op het vergroten van de pakkans van daders. Voor een effectieve integrale aanpak, is het noodzakelijk dat alle partners hetzelfde beeld hebben van aantallen, probleemgebieden, oorzaken en effect van maatregelen.

Onder geweldsincidenten wordt verstaan;

- doodslag/moord
- openlijk geweld (op een of meer personen)
- bedreiging
- mishandeling
- straatroof
- overval

De politie levert een bijdrage aan de gemeentelijke ambities doordat zij:

- Opsporen
- Signaleren/adviseren en doorverwijzen
- De Wet tijdelijk huisverbod handhaven
- Het protocol veilige publieke taak hanteren
- Uitvoering geven aan de afspraken in het horeca convenant

Indien een situatie daarom vraagt, wordt projectmatig opgetreden

3.2.1 Resultaten

Het aantal geweldsincidenten in Noord-Nederland blijft dalen. Voor de gemeenten binnen het werkgebied van BT Ommelanden Noord, zijn hieronder het totaal aan geweldsincidenten over de jaren 2015, 2016 en 2017 weergegeven. Te zien is dat, ten opzichte van de jaren 2015 en 2016, het aantal geweldsincidenten in 2017 wederom gedaald zijn.

Geweld Ommelanden Noord			
Misdrijf :Ja	2015	2016	2017
jan - april	111	102	115
mei - aug	120	142	115
sep - dec	155	129	123
Totaal	386	373	353

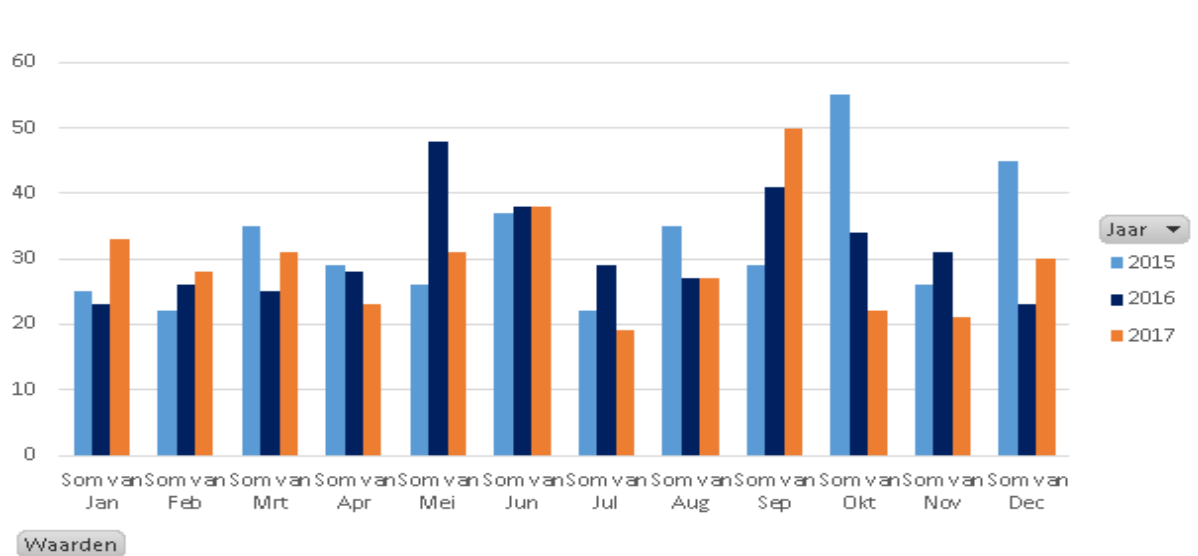

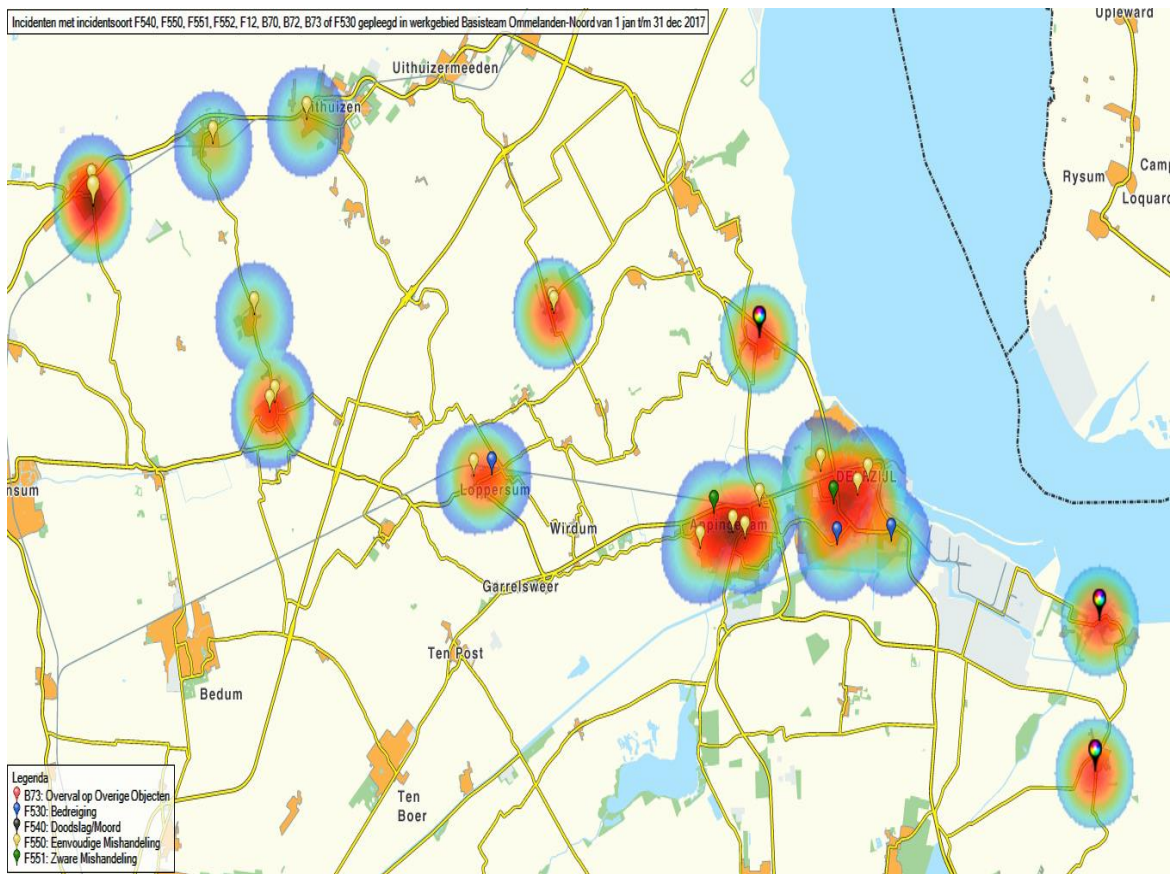

Hieronder zijn de cijfers van de geweldsincidenten per gemeente weergegeven.

Gemeente Appingedam:

Binnen de gemeente Appingedam is, met betrekking tot de “geweldsincidenten”, te zien dat de meldingen daar, ten opzichte van voorgaande jaren, in 2017 licht zijn afgenomen.

In de horeca zijn de meldingen van geweld mogelijk licht afgenomen doordat een groep raddraaiers in 2017 een verbod hadden op de plaatselijke horeca. Daarbij is in 2017 voor een periode cameratoezicht en intensivering van politietoezicht geweest. Er zijn geweldsincidenten niet gemeld worden uit angst voor represailles.

Geweldsincidenten gemeente Appingedam

Misdrijf :Ja	2015	2016	2017
jan - april	19	23	21
mei - aug	30	25	29
sep - dec	31	29	25
Totaal	80	77	75

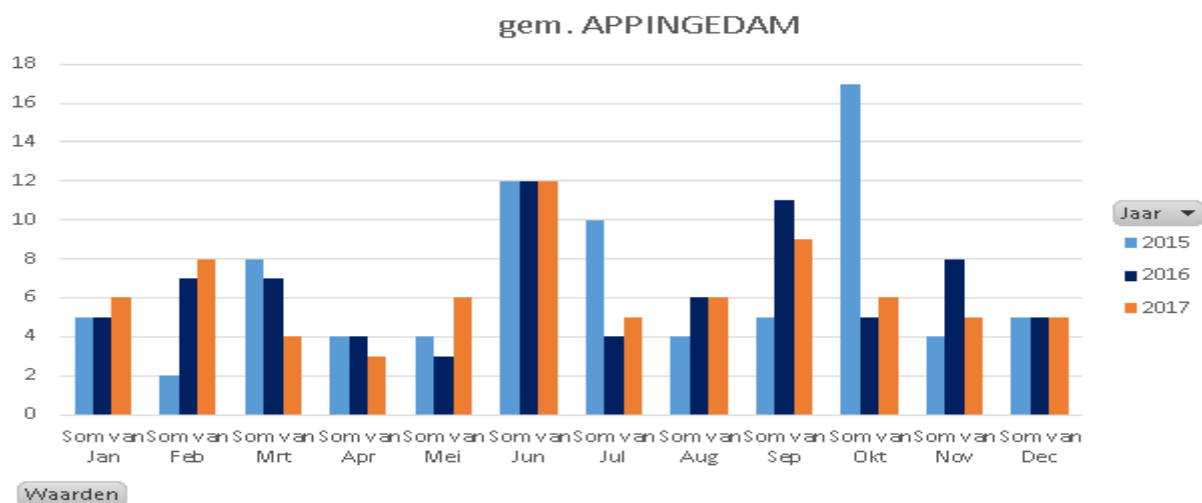

De stippenkaart laat zien waar zich de meeste geweldsincidenten hebben voorgedaan.

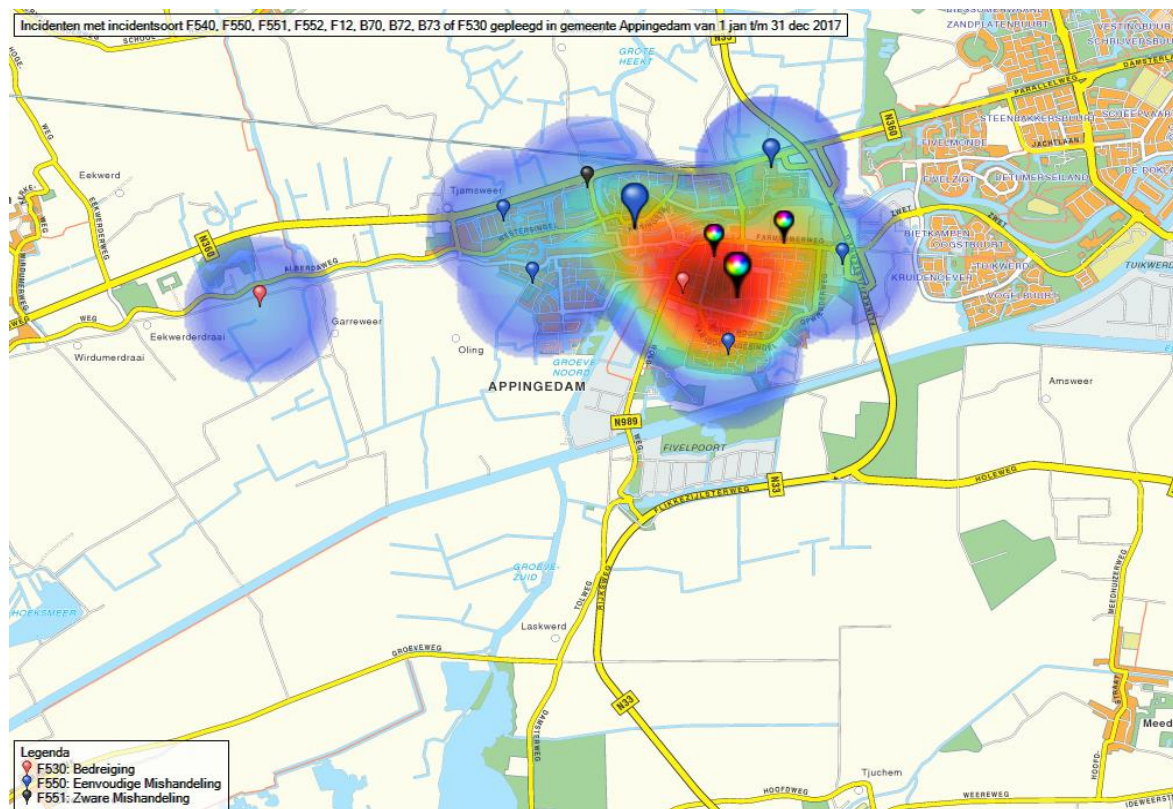

Gemeente Delfzijl:

Binnen de gemeente Delfzijl is, met betrekking tot de “geweldsincidenten”, te zien dat de meldingen daar, ten opzichte van 2016, in 2017 licht zijn gestegen.

Geweldsincidenten gemeente Delfzijl			
Misdrijf :Ja	2015	2016	2017
jan - april	48	44	57
mei - aug	50	70	58
sep - dec	82	60	64
Totaal	180	174	179

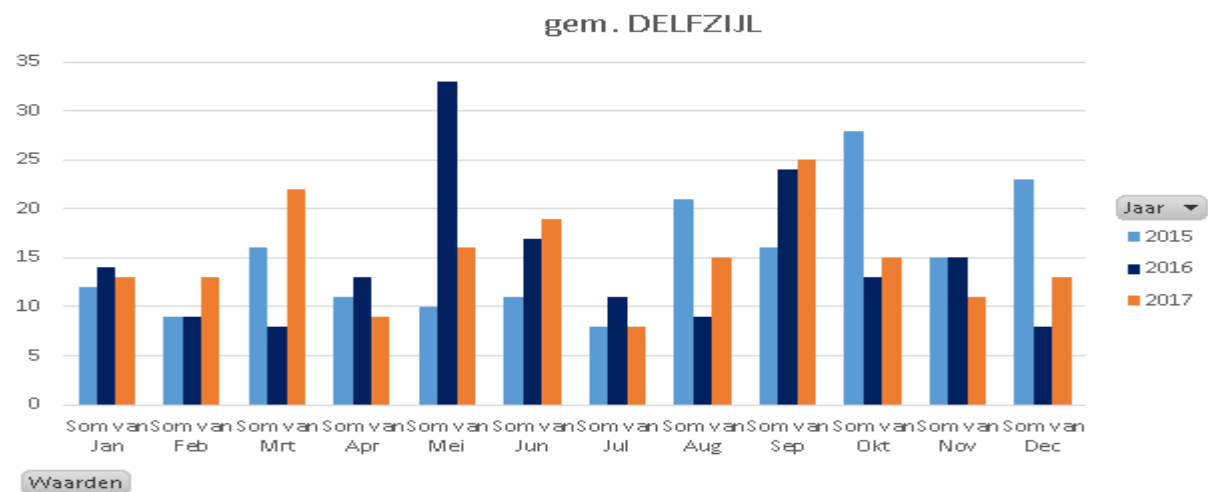

De stippenkaart laat zien waar zich de meeste geweldsincidenten hebben voorgedaan.

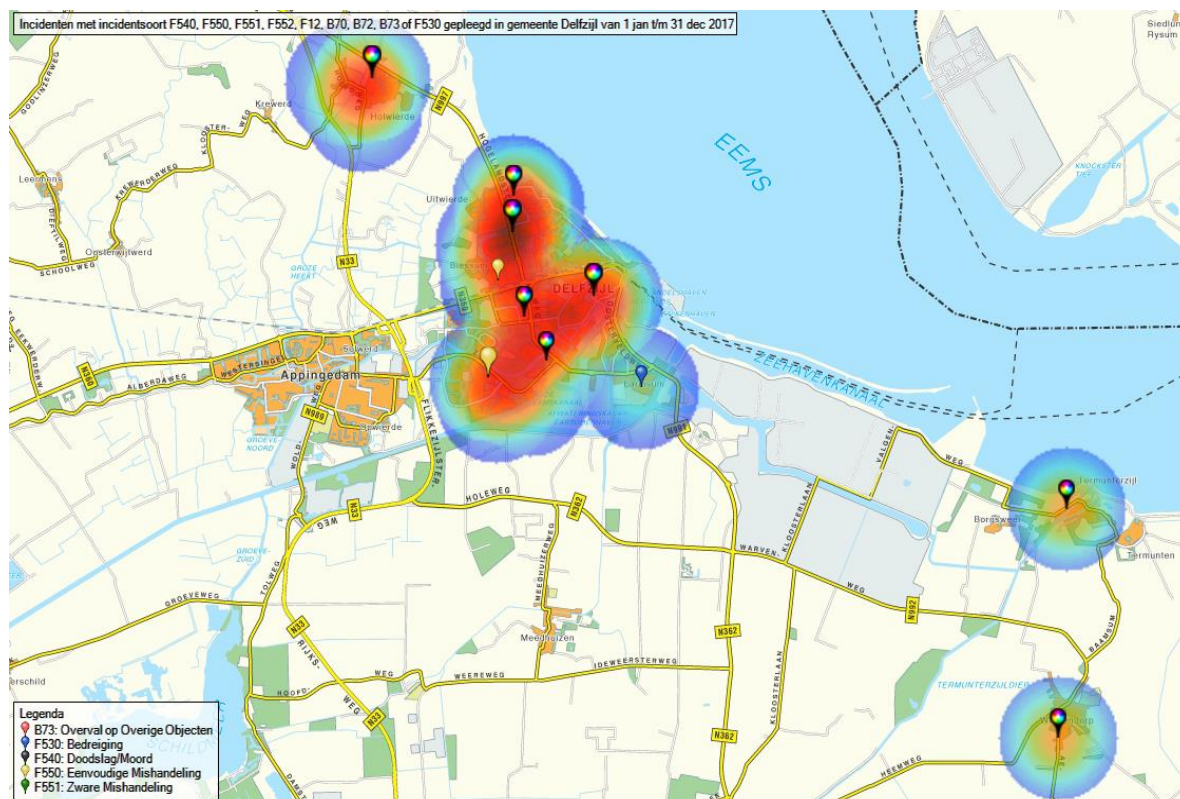

Gemeente Eemsmond:

Binnen de gemeente Eemsmond is, met betrekking tot de “geweldsincidenten”, te zien dat de meldingen daar, ten opzichte van 2016, in 2017 gedaald zijn. Een duidelijke aanwijsbare reden is hiervoor niet te geven.

Geweldsincidenten gemeente Eemsmond

Misdrijf :Ja	2015	2016	2017
jan - april	20	19	21
mei - aug	22	35	22
sep - dec	22	32	19
Totaal	64	86	62

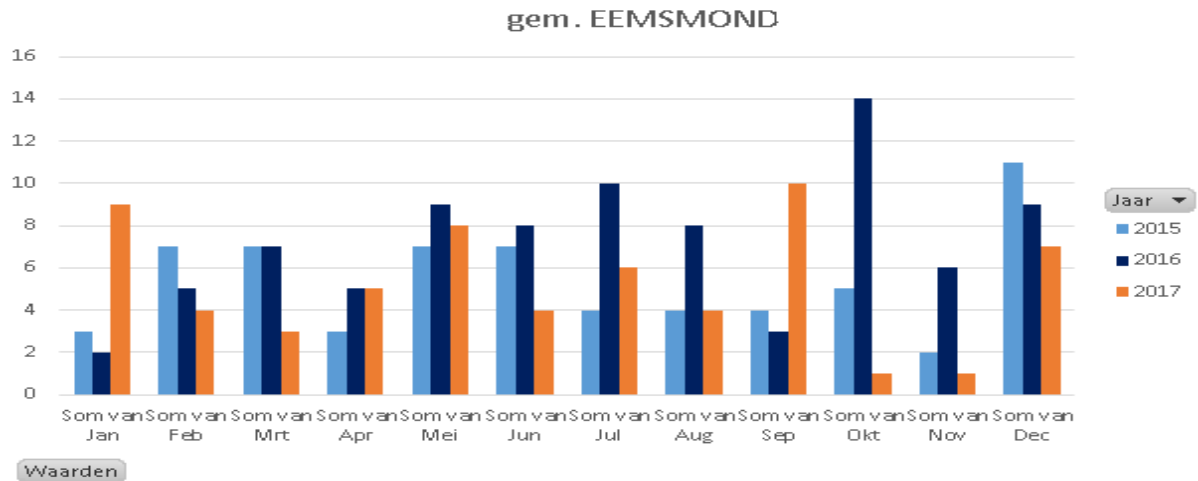

De stippenkaart laat zien waar zich de meeste geweldsincidenten hebben voorgedaan.

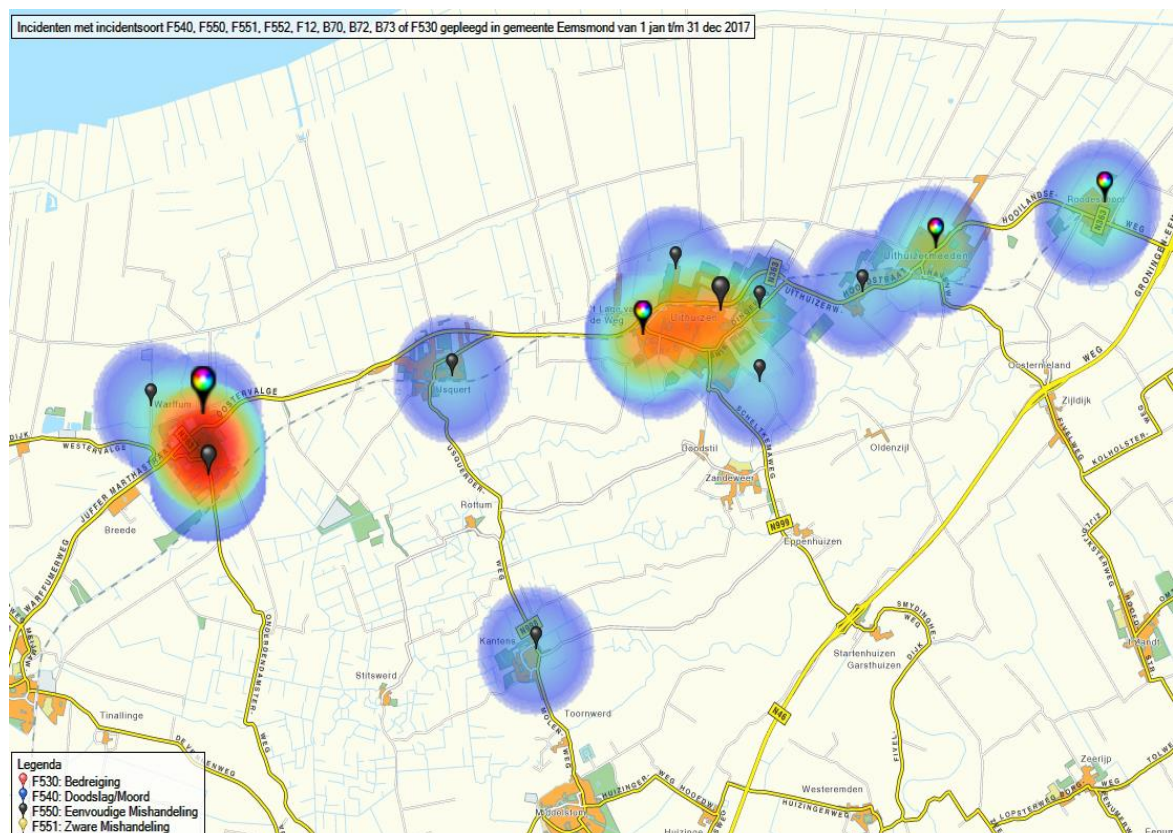

Gemeente Loppersum:

Binnen de gemeente Loppersum is, met betrekking tot de “geweldsincidenten”, te zien dat de meldingen daar, ten opzichte van voorgaande jaren, in 2017 licht gedaald zijn.

Geweldsincidenten gemeente Loppersum			
Misdrijf :Ja	2015	2016	2017
jan - april	21	13	11
mei - aug	16	8	4
sep - dec	16	7	10
Totaal	53	28	25

gem. LOPPERSUM

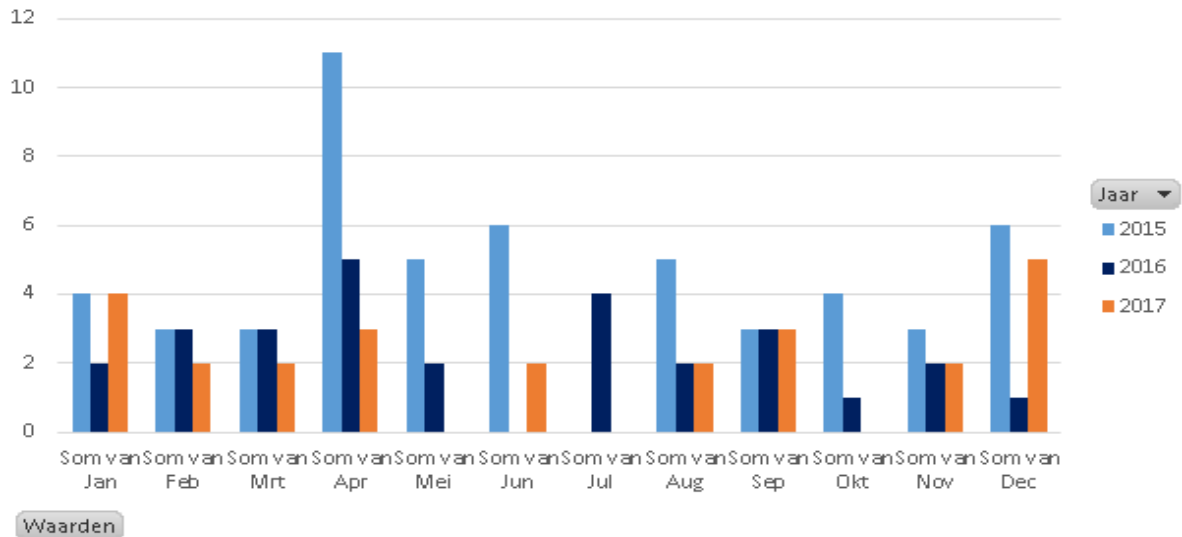

De stippenkaart laat zien waar zich de meeste geweldsincidenten hebben voorgedaan.

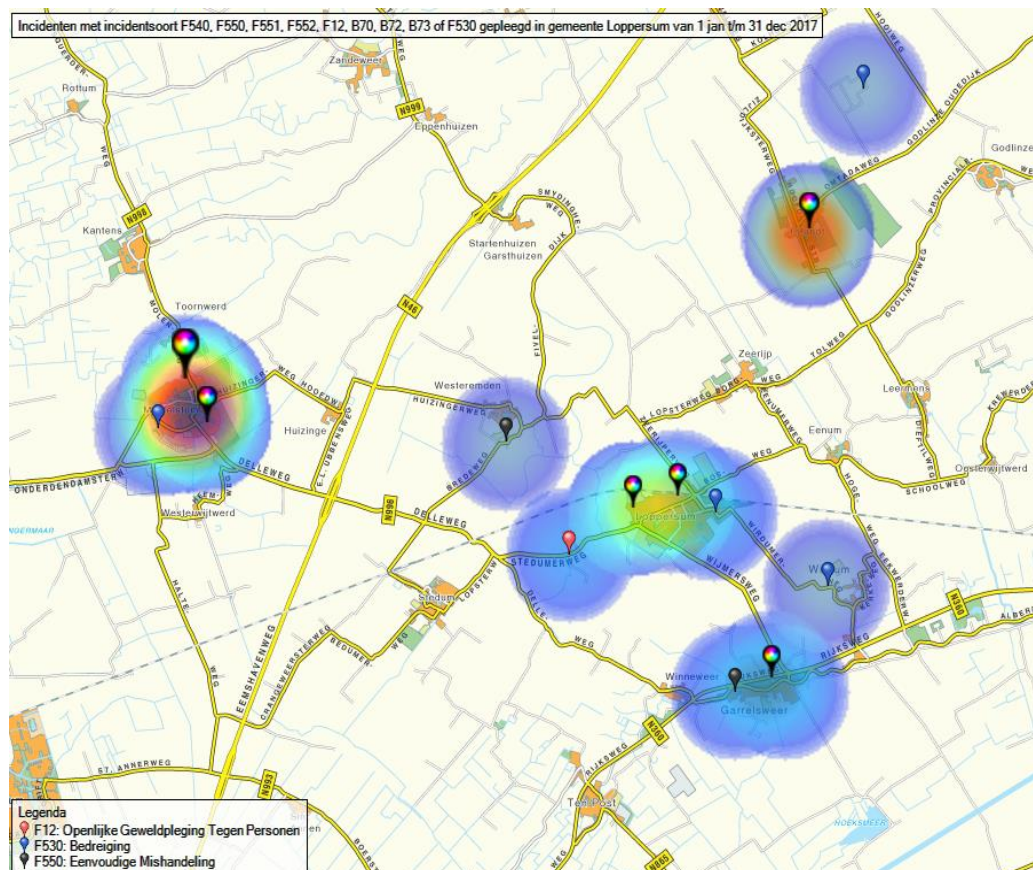

Gemeente Ten Boer:

Binnen de gemeente Ten Boer is, met betrekking tot de “geweldsincidenten”, te zien dat de meldingen daar, ten opzichte van voorgaande jaren, in 2017 gestegen zijn. Er zijn registraties van geweldsincidenten van zowel jongeren als volwassenen en ook tussen (ex)partners.

Geweldsincidenten gemeente Ten Boer			
Misdrijf :Ja	2015	2016	2017
jan - april	3	3	5
mei - aug	2	4	2
sep - dec	4	1	5
Totaal	9	8	12

gem. TEN BOER

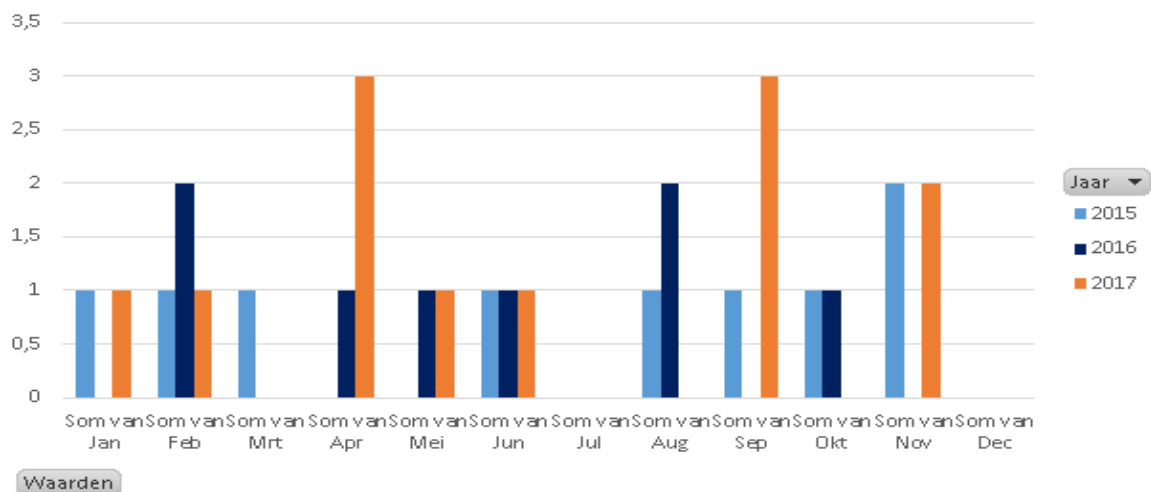

De stippenkaart laat zien waar zich de meeste geweldsincidenten hebben voorgedaan.

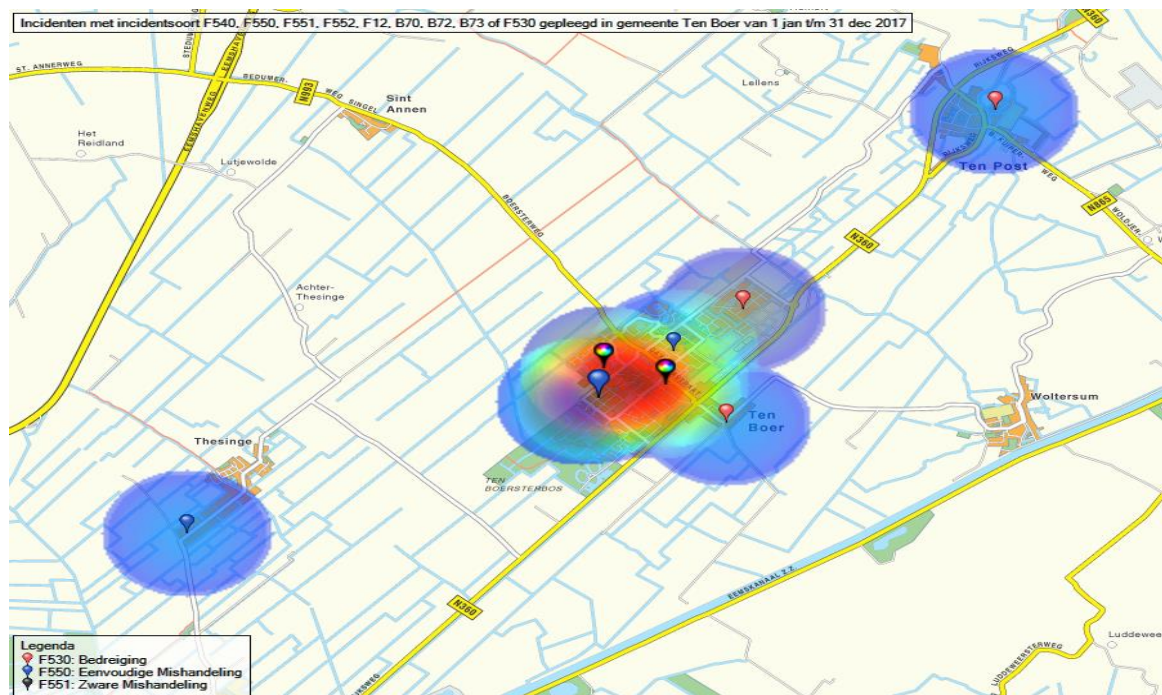

Huiselijk geweld

Gemeenten nemen steeds meer de regierol. De integrale aanpak met bijvoorbeeld Veilig Thuis, het veiligheidshuis en het Centrum voor Jeugd en Gezin krijgt steeds beter vorm. De samenwerking en het delen van informatie draagt bij aan bewustwording en alertheid op dit fenomeen.

Ook is geïnvesteerd in de kwaliteit van de Hulp Officieren Van Justitie, met als kerntaak "Huisverbod". De samenwerking met Veilig Thuis begint al bij de beoordeling van een eventueel huisverbod.

Onderstaand is het aantal incidenten, waarbij sprake was van huiselijk geweld, weergegeven. Dit tref- fen alle incidenten, groot en klein, waarbij sprake is van geweld in huiselijke kring. Dit is per gemeente weergegeven. Waar mogelijk wordt een oorzaak van een stijging of daling benoemd. Ook wordt het aantal opgelegde huisverboden vermeld.

Ommelanden Noord:

Jaar	2015	2016	2017
Aantal incidenten	433	427	392

Gemeente Appingedam:

Jaar	2015	2016	2017
Aantal incidenten	71	69	76

Er is te zien dat in het jaar 2017, ten opzichte van het jaar 2016, het aantal incidenten waarbij sprake was van huiselijk geweld gestegen is. Een mogelijke oorzaak hiervan is dat hier een aantal recidive- zaken speelden.

Er zijn in de gemeente Appingedam, in het jaar 2017, 3 huisverboden opgelegd.

Gemeente Delfzijl:

Jaar	2015	2016	2017
Aantal incidenten	213	175	193

Er is te zien dat in het jaar 2017, ten opzichte van het jaar 2016, het aantal incidenten waarbij sprake was van huiselijk geweld gestegen is. Een mogelijke oorzaak hiervan is dat ook hier een aantal recidi- vezaken speelden.

Er zijn veel huiselijk geweld zaken in Delfzijl.

Er zijn in de gemeente Delfzijl, in het jaar 2017, 9 huisverboden opgelegd.

Gemeente Eemsmond:

Jaar	2015	2016	2017
WBS: EEMSMOND	70	118	59

Er is te zien dat in het jaar 2017, ten opzichte van het jaar 2016, het aantal incidenten waarbij sprake was van huiselijk geweld gehalveerd is.

Er is in de gemeente Eemsmond, in het jaar 2017, 1 huisverbod opgelegd.

Gemeente Loppersum:

Jaar	2015	2016	2017
WBS: LOPPERSUM	46	42	47

Er is te zien dat in het jaar 2017, ten opzichte van het jaar 2016, het aantal incidenten waarbij sprake was van huiselijk geweld gestegen is.

Er zijn in de gemeente Loppersum, in het jaar 2017, 2 huisverboden opgelegd.

Gemeente Ten Boer:

Jaar	2015	2016	2017
WBS: TEN BOER	33	23	17

Er is te zien dat in het jaar 2017, ten opzichte van het jaar 2016, het aantal incidenten waarbij sprake was van huiselijk geweld gedaald is.

Er zijn in de gemeente Ten Boer, in het jaar 2017, geen huisverboden opgelegd.

Veilig uitgaan / Uitgaansgeweld

Uitgaansgeweld is niet gespecificeerd binnen de politiesystemen. Doordat dit niet geregistreerd wordt onder een bepaalde incident- of projectcode, is hier geen objectief beeld van te vormen. Door de horeca inzet van de politie is wel een sfeerbeeld te geven.

In Appingedam hebben 7 personen in 2017 een horecaverbod gehad voor heel Appingedam. Ook is er begin 2017 een paar maanden cameratoezicht in Appingedam geweest, evenals intensivering van politietoezicht. Dit na een aantal incidenten in de horeca, waarbij mogelijk leden van motorclubs betrokken waren.

In het uitgaansleven van Delfzijl zijn in 2017 weinig registraties, met betrekking tot geweldsincidenten. Het uitgaansleven van Delfzijl is over het algemeen rustig.

Op 23 juni 2017 is het nieuwe horecavenant "Veilig Uitgaan" getekend. Hierin staat onder andere dat ondernemers van de DEAL-gemeenten geen personen toelaat in horecagelegenheden die groepskenmerkende negatief sfeerbepalende kleding dragen. Het convenant bevat doelstellingen om overlast voor de omgeving van horecabedrijven tegen te gaan en is bedoeld om een veilig en aantrekkelijk uitgaansleven te scheppen.

De politie is bezig met het samenstellen van een horecateam om nog strakker en eenduidiger op te kunnen treden bij incidenten en de uitgaansgebieden binnen Ommelanden Noord nog veiliger te maken.

GTPA (Geweld Tegen Politie Ambtenaren)

Uitgangspunt van geweld tegen functionarissen met een publieke taak is het snel en zwaarder straffen van plegers van geweld tegen hulpverleners. Binnen de politie betekent dit dat bij een dergelijk incident, waarbij de politie als hulpverlener betrokken is geraakt, aan de zaak een projectcode toegevoegd wordt, namelijk GTPA (Geweld Tegen Politie Ambtenaren). Hierdoor is makkelijker te analyseren of dit fenomeen toeneemt, stabiel blijft of afneemt.

Onderstaand is per gemeente te zien hoeveel geweldsincidenten tegen politieambtenaren geregistreerd zijn. Dit wordt eerst voor heel Ommelanden Noord en daarna per gemeente weergegeven. Als er sprake is van een mogelijke oorzaak van een stijging of daling in incidenten wordt dit vermeld.

Ommelanden Noord:

Jaar	2015	2016	2017
Aantal incidenten	14	25	35

Gemeente Appingedam:

Jaar	2015	2016	2017
Aantal incidenten	0	6	9

In de tabel is een behoorlijke stijging van GTPA registraties te zien. Een mogelijke oorzaak hiervan is dat de projectcode GTPA meer toegepast wordt.

Gemeente Delfzijl:

Jaar	2015	2016	2017
Aantal incidenten	8	11	21

In de tabel is een behoorlijke stijging van GTPA registraties te zien. Een mogelijke oorzaak hiervan is dat de projectcode GTPA meer toegepast wordt.

Gemeente Eemmond:

Jaar	2015	2016	2017
Aantal incidenten	4	6	3

In de tabel is een halvering van GTPA registraties te zien.

Gemeente Loppersum:

Jaar	2015	2016	2017
Aantal incidenten	2	2	2

In de tabel is het aantal GTPA registraties al drie jaar op rij gelijk.

Gemeente Ten Boer:

Jaar	2015	2016	2017
Aantal incidenten	0	0	0

In de tabel is te zien dat het aantal GTPA registraties al vanaf 2015 op 0 staat.

Geweld tegen functionarissen met een publieke taak (VPT)

Ook is voor de overige werknemers in het publieke domein een projectcode beschikbaar, namelijk VPT: Veilige Publieke Taak. Ook hierbij is het uitgangspunt dat bij een dergelijk incident, de dader sneller en zwaarder gestraft wordt.

Onderstaand is, wederom eerst voor Ommelanden Noord en daarna per gemeente, te zien hoeveel incidenten er geweest zijn, waarbij gebruik is gemaakt van de projectcode VPT. Per gemeente wordt hieronder, als hier sprake van is, een mogelijke oorzaak van een stijging of daling in incidenten weergegeven.

Ommelanden Noord:

Jaar	2015	2016	2017
Aantal incidenten	8	12	14

Gemeente Appingedam:

Jaar	2015	2016	2017
Aantal incidenten	1	1	2

In de tabel is een stijging van VPT registraties te zien.

Gemeente Delfzijl:

Jaar	2015	2016	2017
Aantal incidenten	4	5	9

In de tabel is bijna een verdubbeling van VPT registraties te zien. Een mogelijke oorzaak hiervan is dat de projectcode meer onder de aandacht is gebracht en meer wordt toegepast.

Gemeente Eemmond:

Jaar	2015	2016	2017
Aantal incidenten	3	6	2

In de tabel is een behoorlijke daling van VPT registraties te zien.

Gemeente Loppersum:

Jaar	2015	2016	2017
Aantal incidenten	0	0	1

In de tabel is een stijging van VPT registraties te zien.

Gemeente Ten Boer:

Jaar	2015	2016	2017
Aantal incidenten	0	0	0

In de tabel is te zien dat het aantal VPT registraties al vanaf 2015 op 0 staat.

3.3 Woningcriminaliteit

De impact van een inbraak op de bewoners en hun directe omgeving kan enorm zijn. Het voorkomen van slachtofferschap, het aanhouden van meer inbrekers en het verminderen van het aantal woninginbraken heeft prioriteit binnen Ommelanden Noord.

Woninginbraken

De inzet is er op gericht om door preventieve acties een vermindering van het aantal woninginbraken te realiseren. Als er een inbraak heeft plaatsgevonden streeft de politie ernaar om direct zoveel mogelijk informatie in te winnen om een opsporingsonderzoek te kunnen starten.

De politie levert een bijdrage aan de gemeentelijke ambities doordat zij:

- rekening houdt met de gemeentelijke doelstellingen
- zoveel mogelijk de aangifte van een woninginbraak op locatie opneemt
- onderzoek doet naar daders van inbraken en helers
hierbij kan het Digitaal Opsporings Register een goed hulpmiddel zijn
- bij woninginbraken alle aangevers van deze High Impact Crimes binnen twee weken (van een voldoende op de hoogte zijnde medewerker) een terugkoppeling krijgen over de gedane aangifte en het vervolg hiervan
- een bijdrage levert aan het, door de gemeente te ontwikkelen, plan van aanpak ten aanzien van woninginbraken en uitvoering geven aan de taken die voortvloeien uit dit plan van aanpak
- specifiek capaciteit vrijmaken in het kader van woninginbraken
- actief meewerken aan preventieacties

3.3.1 Resultaten

In de onderstaande tabel zijn het aantal woninginbraken en het ophelderingspercentage voor de jaren 2015, 2016 en 2017 weergegeven. Deze gegevens zijn van toepassing op het werkgebied Ommelanden Noord, dus op ALLE vijf gemeenten. Daaronder wordt per gemeente informatie omtrent woningcriminaliteit weergegeven.

Ommelanden Noord:

Basisteam Ommelanden-Noord					doel
Jaar		2015	2016	2017	2018
Woninginbraken	Misdrijven woninginbraak	118	135	126	129
	Ophelderingspercentage woninginbraken	15,3%	22,2%	14,3%	14,5%

Gemeente Appingedam:

Begin van het jaar 2017, in de eerste 4 maanden, zijn er geen woninginbraken geregistreerd in de gemeente Appingedam. In deze periode zaten meerdere inbrekers vast, dan wel onder streng reclas-seringstoezicht. Ook hebben de wijkagenten meegeholpen met preventieacties, zoals de witte voetjesactie, het organiseren van de preventietruck en voorlichting gegeven aan de whatsapp-groepen.

Ook is te zien dat het aantal inbraken ten opzichte van 2015 en 2016 fors afgenomen. Op de stippenkaart is te zien dat de locaties waar is ingebroken divers zijn.

1.1.1. Diefstal/inbraak woning

(Alle)	2015	2016	2017
jan - april	16	17	
mei - aug	9	9	10
sep - dec	11	11	12
Totaal	36	35	20

1.1.1. Diefstal/inbraak woning gem. APPINGEDAM

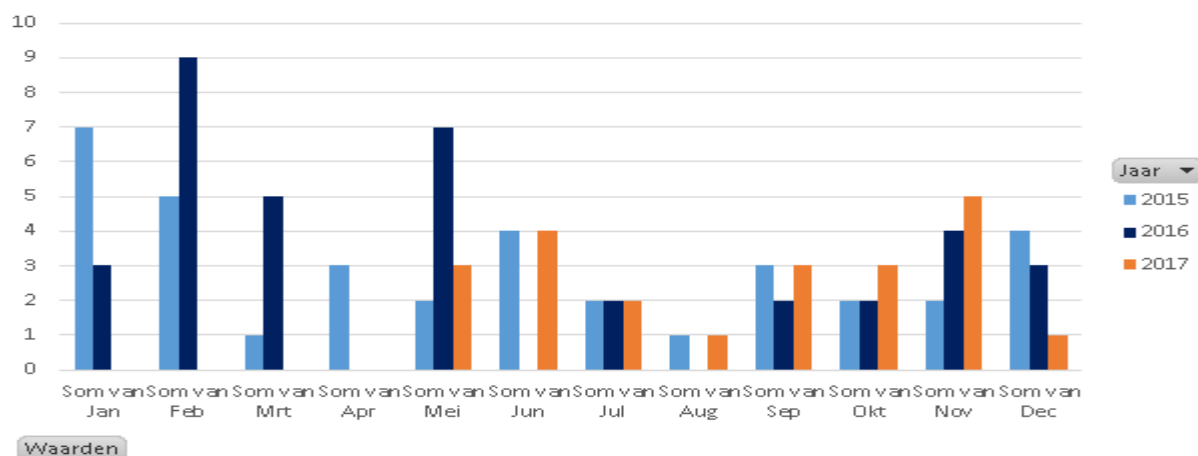

Waarden

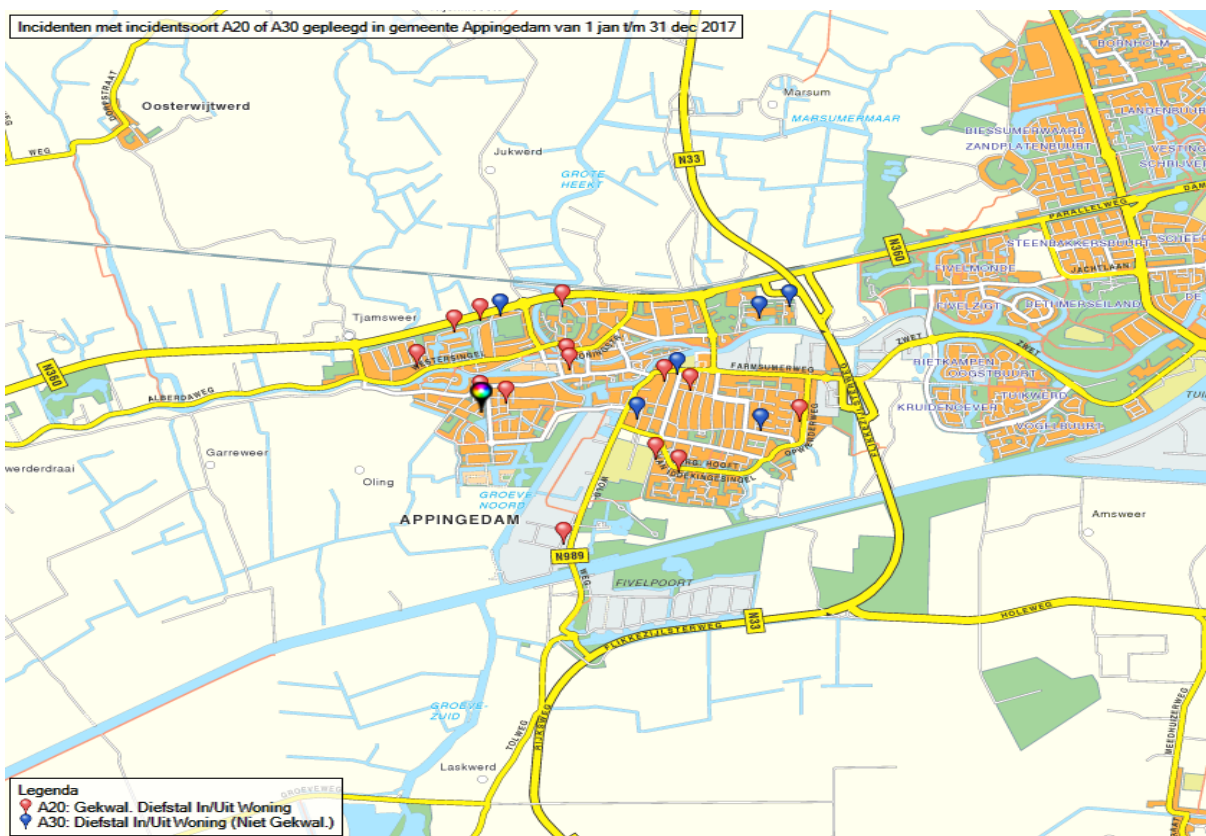

Gemeente Delfzijl:

In de maanden april, mei, juni en september van het jaar 2017, is te zien dat het aantal inbraken, ten opzichte van de voorgaande 2 jaren, verdubbeld is. Oorzaak hiervan is mede de stijging van inbraken in de omgeving van de wijk "Doklanden". Dit is goed te zien op de stippenkaart. De politie heeft extra-toezicht gehouden in de wijk en er is contact geweest tussen de wijkagenten en de buurtbewoners.

1.1.1. Diefstal/inbraak woning

(Alle)	2015	2016	2017
jan - april	23	27	23
mei - aug	6	24	26
sep - dec	20	26	20
Totaal	49	77	69

1.1.1. Diefstal/inbraak woning gem. DELFZIJL

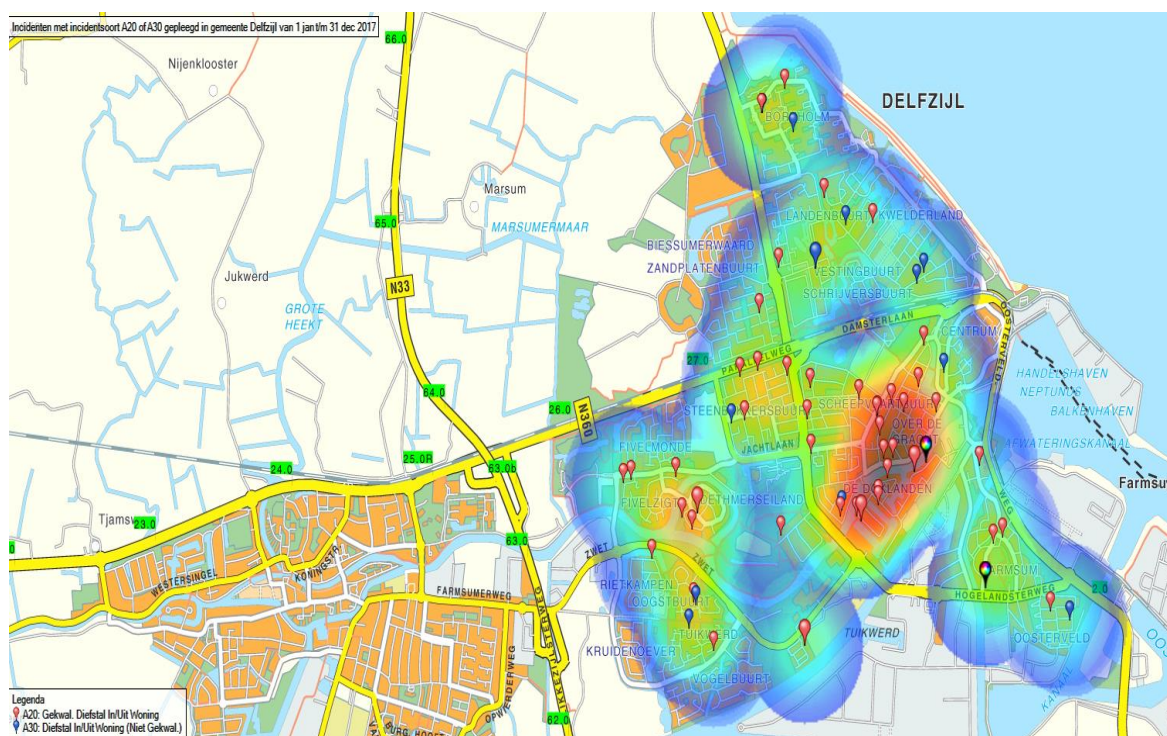
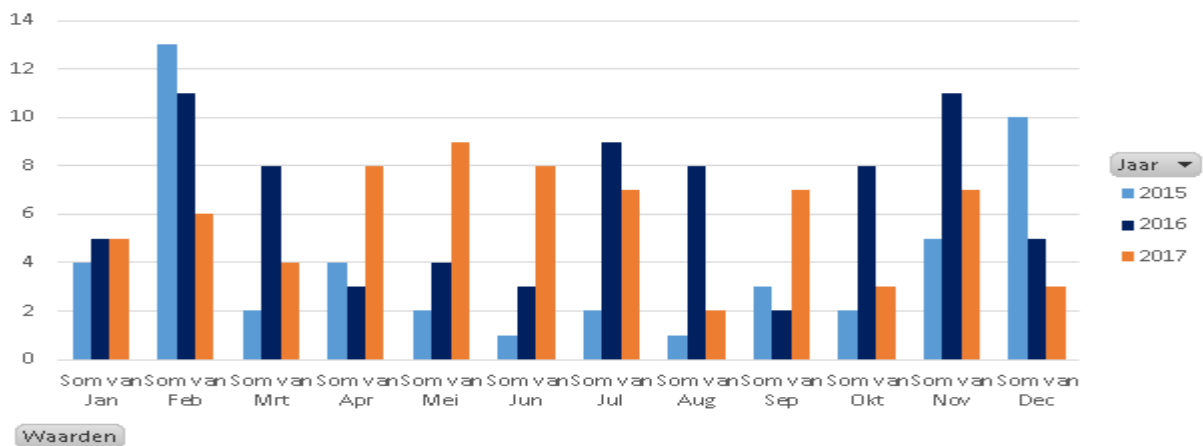

Gemeente Eemsmond:

In de laatste twee maanden van het jaar 2017, zijn geen woninginbraken geregistreerd in de gemeente Eemsmond. Wel is het aantal inbraken ten opzichte van het jaar 2016, in 2017 weer fors gestegen en daarmee weer op hetzelfde niveau als in 2015. Een mogelijke oorzaak hiervan is ons niet bekend. Bijna de helft van alle inbraken zijn in Uithuizen gepleegd. Verreweg de meeste inbraken in de gemeente Eemsmond vinden plaats in de maanden januari tot en met april.

1.1.1. Diefstal/inbraak woning

(Alle)	2015	2016	2017
jan - april	12	3	12
mei - aug	6	3	6
sep - dec	5	3	5
Totaal	23	9	23

1.1.1. Diefstal/inbraak woning gem . EEMSMOND

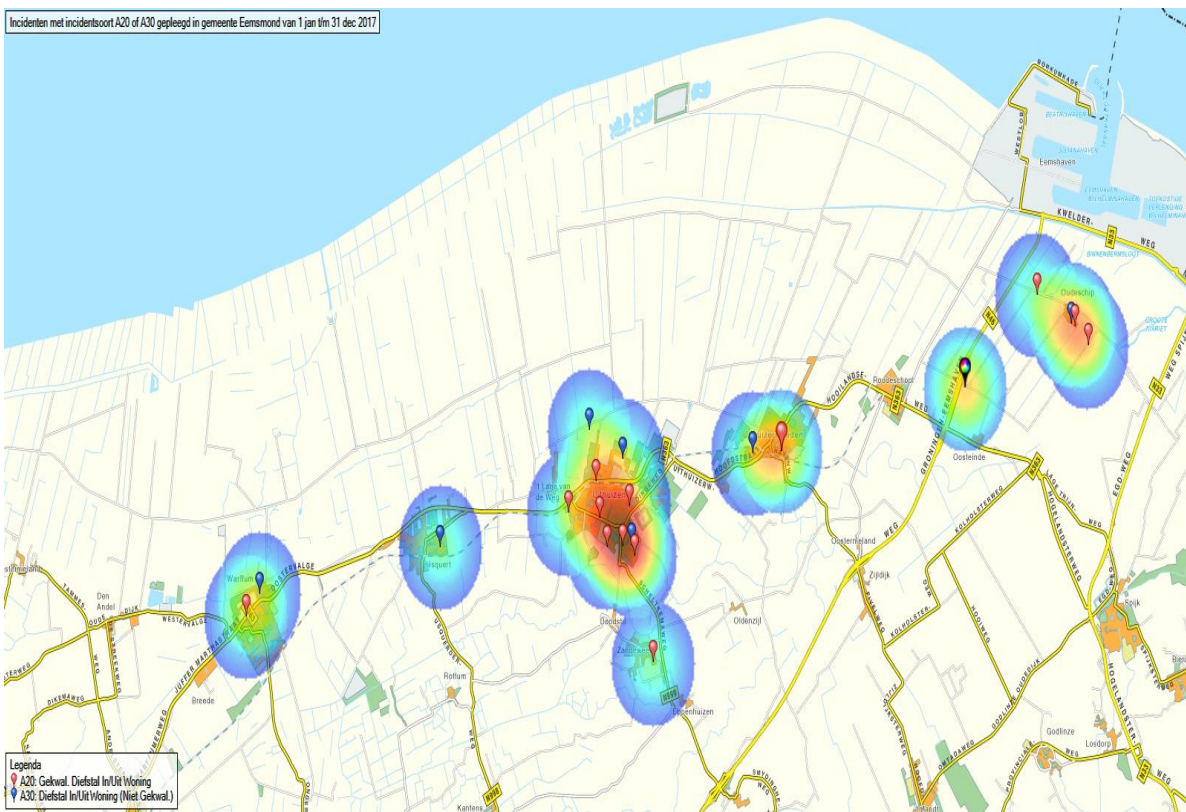
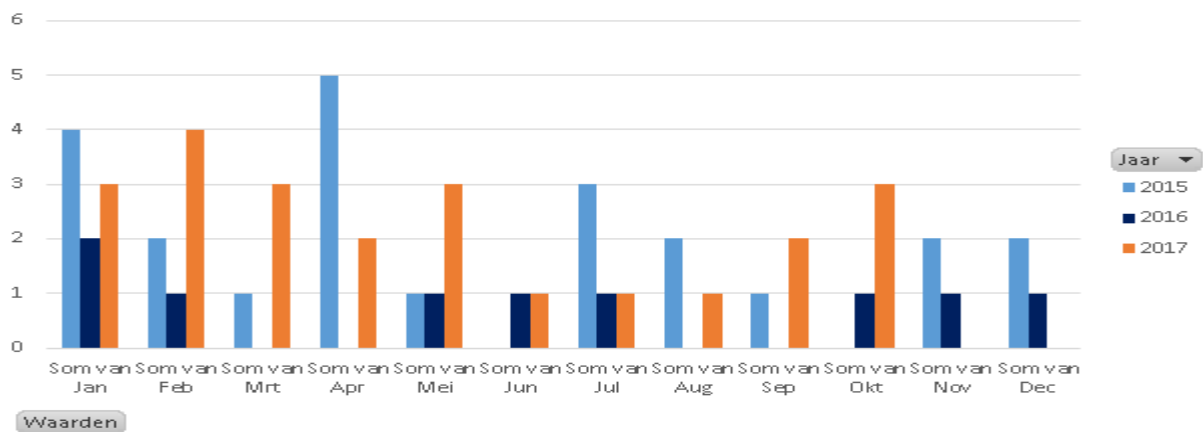

Gemeente Loppersum:

In de laatste 4 maanden van 2017 zijn geen woninginbraken geregistreerd in de gemeente Loppersum. Een mogelijke oorzaak hiervan is ons onbekend. 3 van de 7 inbraken zijn geregistreerd in Middelstum.

1.1.1. Diefstal/inbraak woning

(Alle)	2015	2016	2017
jan - april	4	4	3
mei - aug	7		4
sep - dec	6	4	
Totaal	17	8	7

1.1.1. Diefstal/inbraakwoning gem. LOPPERSUM

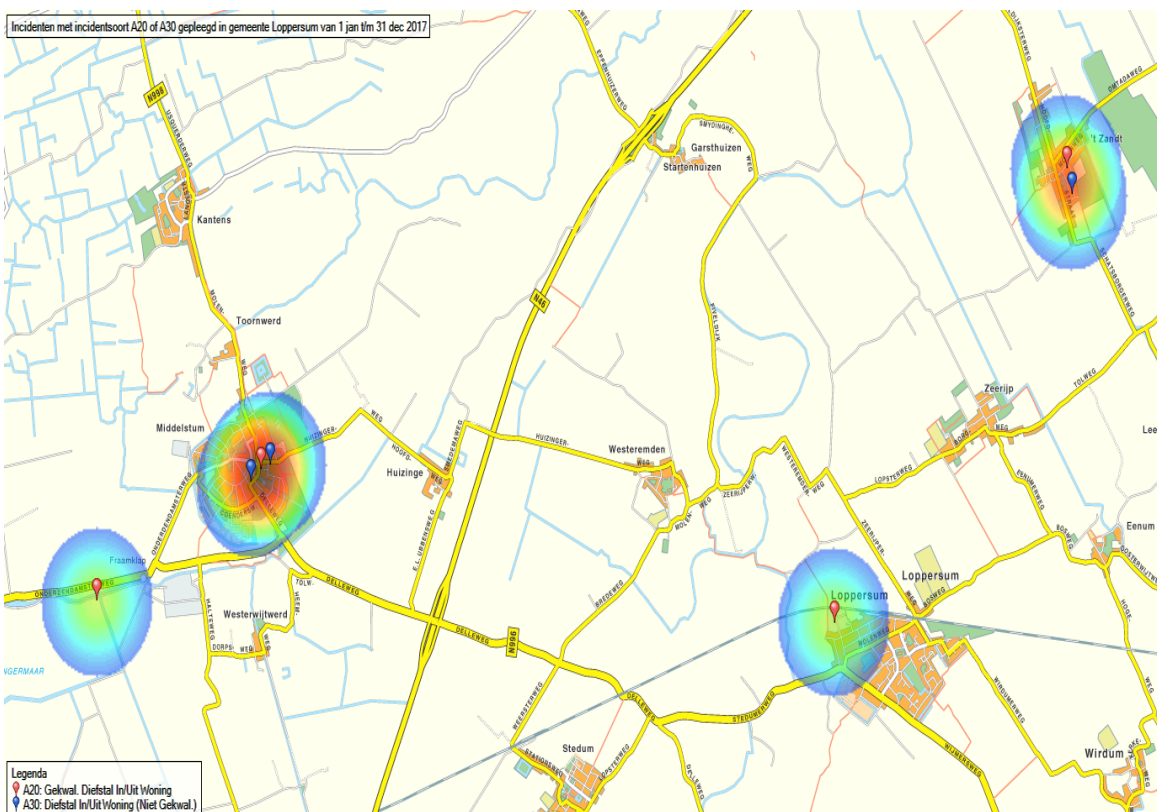
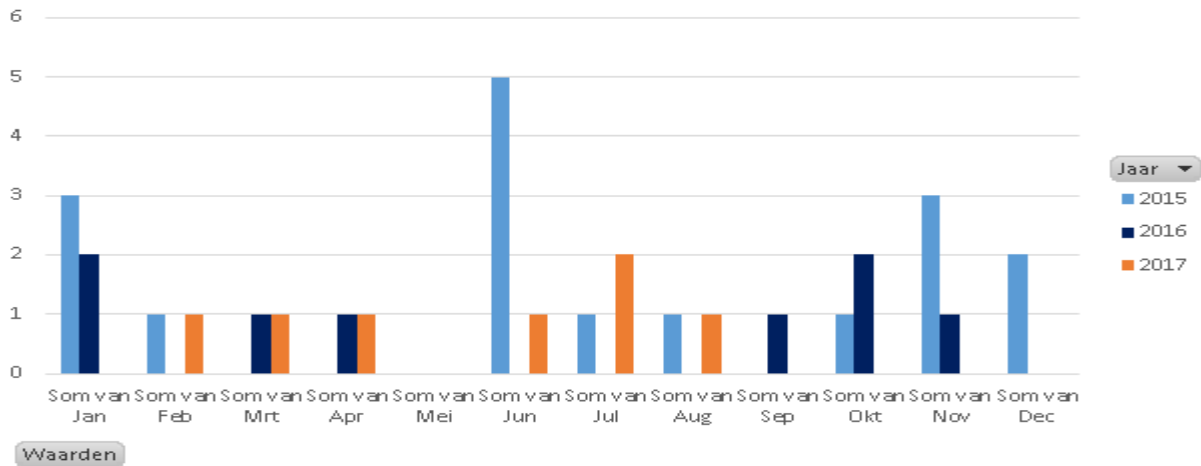

Gemeente Ten Boer:

In 2017 is bijna een verdubbeling te zien van het aantal woninginbraken, ten opzichte van 2015 en 2016, in de gemeente Ten Boer.

Ook valt op dat al drie jaar achter elkaar in de maand september geen enkele woninginbraak is geregistreerd.

De meeste registraties van inbraken in de gemeente Ten Boer, zijn in het dorp Ten Boer.

1.1.1. Diefstal/inbraak woning

(Alle)	2015	2016	2017
jan - april	1	2	5
mei - aug	3	4	4
sep - dec	1	1	3
Totaal	5	7	12

1.1.1. Diefstal/inbraak woning gem. TEN BOER

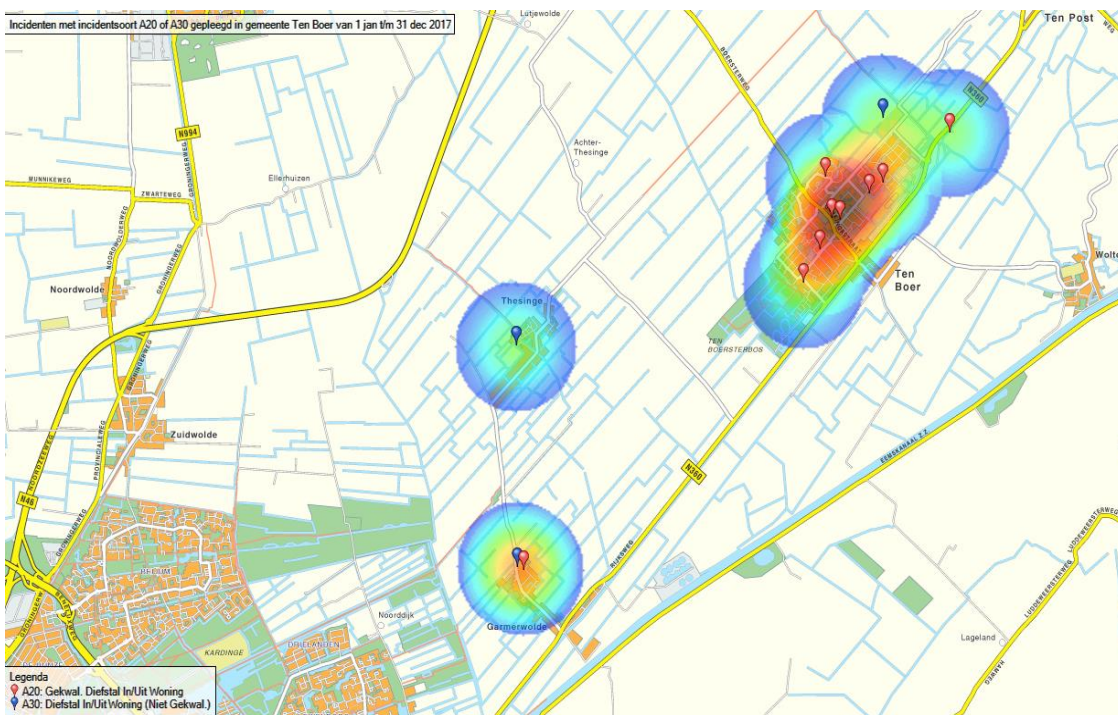
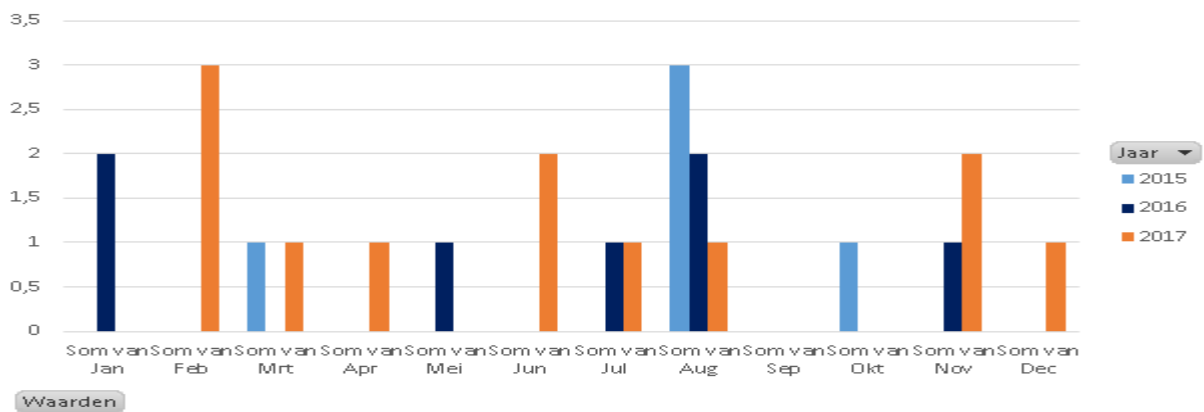

3.4 Grootschalige incidenten en evenementen

Naast het opstellen en actueel houden van het evenementenbeleid voor onze gemeenten is het essentieel dat met de partners effectief wordt samengewerkt. Onze gezamenlijke inzet is gericht op een goede voorbereiding van risicovolle en grootschalige evenementen. Een goede afstemming met politie en hulpdiensten over capaciteit en planning is belangrijk.

De politie levert een bijdrage aan de gemeentelijke ambities doordat:

Wanneer grootschalige politie-inzet noodzakelijk is, in het geval van grote evenementen, omvangrijke demonstraties, calamiteiten en rampsituaties, de politie daartoe getraind en inzetbaar is. Ook een strafrechtelijk onderzoek kan leiden tot een grootschalig politie-inzet³. Bij rampenbestrijding wordt multidisciplinair opgetreden in het kader van GRIP. Dat wil zeggen dat voorgeschreven processen worden uitgevoerd door gemeente, politie, brandweer en GGD/GHOR. Er zijn als regel veel uren mee gemoeid en maatschappelijk hebben zij de nodige impact (zowel positief als negatief).

De gemeente en politie werken samen met ketenpartners aan een verbeterslag in voorbereiding van voorgenomen evenementen. De politie adviseert de gemeente ten aanzien van de veiligheid en openbare orde rondom evenementen.

- Politie heeft zitting in het multidisciplinaire veiligheidsteam (of klein comité) bij de grote (risicovolle) evenementen
- De omgeving van het evenement wordt in voorkomende gevallen als werkgebied gebruikt door het Verkeershandhavingsteam voor gericht verkeerstoezicht (snelheid, alcohol)
- Door de politie worden de gegevens van alle evenementen vastgelegd in de politiekalender, zodat een regionaal overzicht kan worden gegenereerd
- We willen komen tot een veiligheid kritisch evenementen proces, waarbij de gegeven veiligheid adviezen zijn gebaseerd op reële scenario's
- Indien veiligheidsrisico's aanwezig worden geacht is bekendheid met het evenement door de politie een tenminste 8 weken voor aanvang noodzakelijk
- We willen kennis over evenementenveiligheid verder verbreden en delen (intern en extern)

3.4.1 Resultaten

Er hebben zich in 2017, bij de gehouden evenementen in het werkgebied van basisteam Ommelanden Noord, geen grootschalige incidenten voorgedaan.

³ De noordelijke ME-organisatie, de gezamenlijke SGBO-staven en de uniforme implementatie van de Alertheidsregeling zijn in 2008 tot stand gekomen

3.5 Georganiseerde criminaliteit

Geografisch Ondermijnings Beeld (GOMB)

Voor de gemeenten van Ommelanden Noord is, onder regie van het Regionaal Informatie- en Expertise Centrum (RIEC), gewerkt aan het opstellen van een Geografisch Ondermijnings Beeld (GOMB). Dit beeld is inmiddels opgeleverd. Met behulp van de partners in het netwerk, zijn signalen van ondermijning en georganiseerde criminaliteit boven water gehaald. Deze signalen zijn vervolgens verwerkt in een signaaldocument dat een beeld geeft van ondermijning en georganiseerde criminaliteit in Ommelanden Noord. Hieruit is duidelijk geworden waar de knooppunten van criminaliteit binnen dit gebied liggen en wat aangepakt gaat worden.

Outlaw Motorcycle Gangs (OMG's)

Ten aanzien van de aanpak van georganiseerde criminaliteit ligt het accent onder meer op Outlaw Motorcycle Gangs (OMG's) In hoofdstuk 2 "Actualiteit" wordt dit al beschreven als een prioriteit van het basisteam Ommelanden Noord. Meermaals worden, in de media, OMG's in verband gebracht met georganiseerde criminaliteit.

Drugscriminaliteit

Ook ligt een accent op de aanpak van drugscriminaliteit, Dit wordt gecoördineerd opgepakt. Binnen de politie zijn collega's aangewezen, die dit in kaart brengen en acties opstarten. Het basisteam Ommelanden Noord zal integraal optreden en hierbij het afpakken van crimineel vermogen meer aandacht geven. Ook wordt gekeken naar eventuele bestuurlijke maatregelen, door het opmaken van een bestuurlijke rapportage, kan de burgemeester kan beslissen een (drugs)pand voor bepaalde tijd te sluiten.

3.5.1 Resultaten

Binnen het werkgebied van basisteam Ommelanden Noord wordt in 2018 een vervolg gegeven aan het geschetste Geografisch Ondermijnings Beeld. Hier zal een integrale aanpak op losgelaten worden, waarbij, vanuit tactisch oogpunt, momenteel niet dieper op de materie kan worden ingegaan.

In 2017 zijn onderstaande resultaten geboekt met betrekking tot het aantal geruimde hennepkwekerijen.

Aantal geruimde hennepkwekerijen 2017 BT Ommelanden Noord			
	2015	2016	2017
Totaal	28	24	23

3.6 Veel Voorkomende Criminaliteit (VVC)

Onder veelvoorkomende criminaliteit vallen vormen van criminaliteit die, opsporingstechnisch gezien, eenvoudig van aard zijn en een behandelijd vergen van slechts enkele uren of dagen.

In principe worden daarbij geen zware of bijzondere opsporingsmiddelen ingezet. Voorbeelden hiervan zijn; vernieling, zakkenrollen, eenvoudige mishandeling, bedreiging, winkeldiefstal, fietsendiefstal, woninginbraak, auto- en bedrijfsinbraak.

Met lokale partners inzetten op deze veel voorkomende criminaliteit met als doel dit terug te dringen.

De politie levert een bijdrage aan de gemeentelijke ambities doordat zij:

- werken op basis van een, vanuit wijk en wereld, opgebouwd veiligheidsbeeld (GGP)
- een bijdrage levert aan de integrale aanpak van VVC en het intensiveren van de samenwerking met partners en burgers (co-creatie)
- een actiegerichte houding aanneemt, coördinerend vermogen gebruikt en snel en adequaat optreedt
- een goede en flexibele samenwerking onderhoud met de districtsrecherche
- kwaliteit, tijdigheid en continuïteit in de werkstromen borgt

3.6.1 Resultaten

Om de inzet, qua resultaat, met betrekking tot Veel Voorkomende Criminaliteit, te duiden, zijn de delicten met een ZSM-afdoening geregistreerd. Een lik-op-stuk beleid ten aanzien van VVC is een positieve ontwikkeling, aangezien de dader meteen te horen krijgt wat zijn straf is. Dit kan een afschrik-effect veroorzaken. Daarnaast heeft direct straffen van verdachten, na het plegen van een strafbaar feit, het meest effectief.

In onderstaande tabel is weergegeven hoeveel % van de VVC-delicten door ZSM zijn afgedaan. Het betreft hier een overzicht van het gehele basisteam Ommelanden Noord.

Verdachten ingezonden OM		2015	2016	2017
Ommelanden Noord	totaal VVC	607	730	690
	% binnen ZSM	66,2%	59,3%	72,2%

3.7 Fysieke veiligheid

De politie draagt bij aan een veilige samenleving voor onze inwoners, door het zoveel mogelijk voorkomen van branden, rampen- en crisissituaties en het beperken en bestrijden van de effecten daarvan.

Vanuit de gemeente is fysieke veiligheid, als een van de drie lokale prioriteiten, toegevoegd aan de prioriteiten zoals gesteld in het “Regionaal Beleidsplan Veiligheid 2015-2018 Noord-Nederland”.

De vijf gemeenten van Ommelanden Noord liggen allen in het gaswinningsgebied, met als gevolg dat dit aardbevingen met zich mee brengt. Dit tast de fysieke veiligheid van inwoners aan. Om deze reden wordt gewerkt aan het verstevigen van constructies en gebouwen binnen Ommelanden Noord. Dit is nodig omdat zwaardere aardbevingen in dit gebied voorspeld zijn.

De politie levert een bijdrage aan de gemeentelijke ambities doordat zij:

Geoefend is en paraat staat om een grootschalig politieoptreden uit te voeren, in geval van grote evenementen, omvangrijke demonstraties, calamiteiten en rampsituaties. Ook een strafrechtelijk onderzoek kan leiden tot een grootschalig politieoptreden⁴. Bij rampenbestrijding wordt multidisciplinair geoefend in het kader van GRIP. Dat wil zeggen dat voorgeschreven processen worden uitgevoerd door gemeente, politie, brandweer en GGD/GHOR.

Het voorkomen, beperken en bestrijden van de effecten in geval van grootschalige incidenten die de fysieke veiligheid van de burgers aantasten door op te treden langs de lijn van de 7 politieprocessen:

- Ontruimen en evacueren
- Afzetten en afschermen
- Verkeer regelen (verkeerscirculatie)
- Handhaven openbare rechtsorde
- Identificeren slachtoffers
- Begidsen
- Strafrechtelijk onderzoek

3.7.1 Resultaten

Binnen het werkgebied van basisteam Ommelanden Noord, heeft zich, in 2017, een groot incident voorgedaan, namelijk op 21 april 2017. Er is destijds een GRIP 1 situatie afgekondigd bij een woningbrand aan de hoofdstraat in Uithuizermeeden.

Preventief zijn veel maatregelen genomen om veiligheid van inwoners te waarborgen. Ook voor repressie zijn diverse Rampen Bestrijdings Plannen beschikbaar, die de veiligheid voor omwonenden moeten waarborgen. Doordat we binnen het gebied van Ommelanden Noord ook te maken hebben met aardbevingen door gaswinning, zijn ook hiervoor diverse maatregelen genomen om bij een zwaardere beving ook gestructureerd te kunnen optreden met diverse disciplines.

⁴ De noordelijke ME-organisatie, de gezamenlijke SGBO-staven en de uniforme implementatie van de Alertheidsregeling zijn in 2008 tot stand gekomen

3.8 Verkeersveiligheid

Verkeersveiligheid is een van de toegevoegde prioriteiten binnen het werkgebied van basisteam Ommelanden Noord.

De politie houdt zich, in nauwe samenwerking met de netwerkpartners, bezig met het verbeteren van de verkeersveiligheid. Om de verkeerssituaties, die mogelijk gevaarlijke gevolgen kunnen krijgen, in kaart te brengen, heeft het basisteam Ommelanden Noord een collega, met taakaccent verkeer, aangesteld. Vanuit kennis en expertise adviseert deze collega de partners en woont overleggen bij. Ook coördineert hij diverse verkeersgerichte acties. Hierbij valt te denken aan alcoholcontroles, fietsverlichtingscontroles en bromfietscontroles. Ook controles op gebruik van de mobiele telefoon tijdens het besturen van een motorvoertuig, zullen hier niet aan ontbreken.

De politie levert een bijdrage aan de gemeentelijke ambities doordat:

- Het basisteam van politie handhaaft of treedt projectmatig op met landelijke Verkeersagenda en met bij gebiedsgerichte informatie die door de wijkagenten wordt aangeleverd.

3.8.1 Resultaten

Hieronder zijn eerst de registraties met betrekking tot de classificatie "Verlaten plaats na verkeersongeval" voor het gehele werkgebied van basisteam Ommelanden Noord weergegeven. Reden hiervoor is dat dit veelal de "parkeerschades" zijn. Deze zeggen weinig over de verkeersveiligheid, maar zeggen wel wat over de administratieve belasting en daarmee de bijdrage van de politie. Daarna worden, per gemeente, de registraties van verkeersongevallen weergegeven.

In 2017 is het aantal registraties binnen het werkgebied van Ommelanden Noord, met betrekking op "verlaten plaats na ongeval" ten opzichte van 2015 en 2016 gedaald. Mogelijke oorzaak kan zijn dat er minder incidenten, met betrekking tot "verlaten plaats na ongeval", bij de politie gemeld worden.

Jaar	2015	2016	2017
Aantal incidenten (Verlaten plaats na ongeval) Ommelanden Noord	190	176	160

Hieronder zijn de registraties van verkeersongevallen binnen het basisteam Ommelanden Noord, eerst voor het gehele werkgebied en daarna per gemeente, weergegeven. In het geval dat er een mogelijke oorzaak aangewezen kan worden voor een stijging of daling in de registraties, zal deze vermeld worden.

Onder verkeersongevallen worden de volgende incidenten gerekend;

- Verkeersongeval met uitsluitend materiele schade
- Verkeersongeval met dodelijke afloop
- Verkeersongeval met letsel

Ommelanden Noord:

Jaar	2015	2016	2017
Aantal verkeersongevallen	348	310	364

Gemeente Appingedam:

In 2017 zijn in de gemeente Appingedam 73 verkeersongevallen geregistreerd. Dit is een stijging ten opzichte van voorgaande jaren. Een directe oorzaak is hiervan niet bekend, wel zou het te maken kunnen hebben met de landelijke stijging ten gevolge van afleiding. Hieronder valt onder andere het gebruik van een mobiele telefoon, dan wel bediening van andere auto-gerelateerde apparatuur.

Ook kan hier een mogelijke oorzaak kan zijn dat er veel werkzaamheden rondom de wegen in de woonwijken is in verband met de bevestigsschade. Daarbij speelt mogelijk de inrichting van de weg een rol, hiermee wordt bedoeld onduidelijke voorrangssituaties en ontbreken van oprijzicht. Dit heeft met name met bebossing te maken.

Jaar	2015	2016	2017
Aantal verkeersongevallen	63	52	73

Er is een hot spot te zien rondom het centrum van Appingedam.

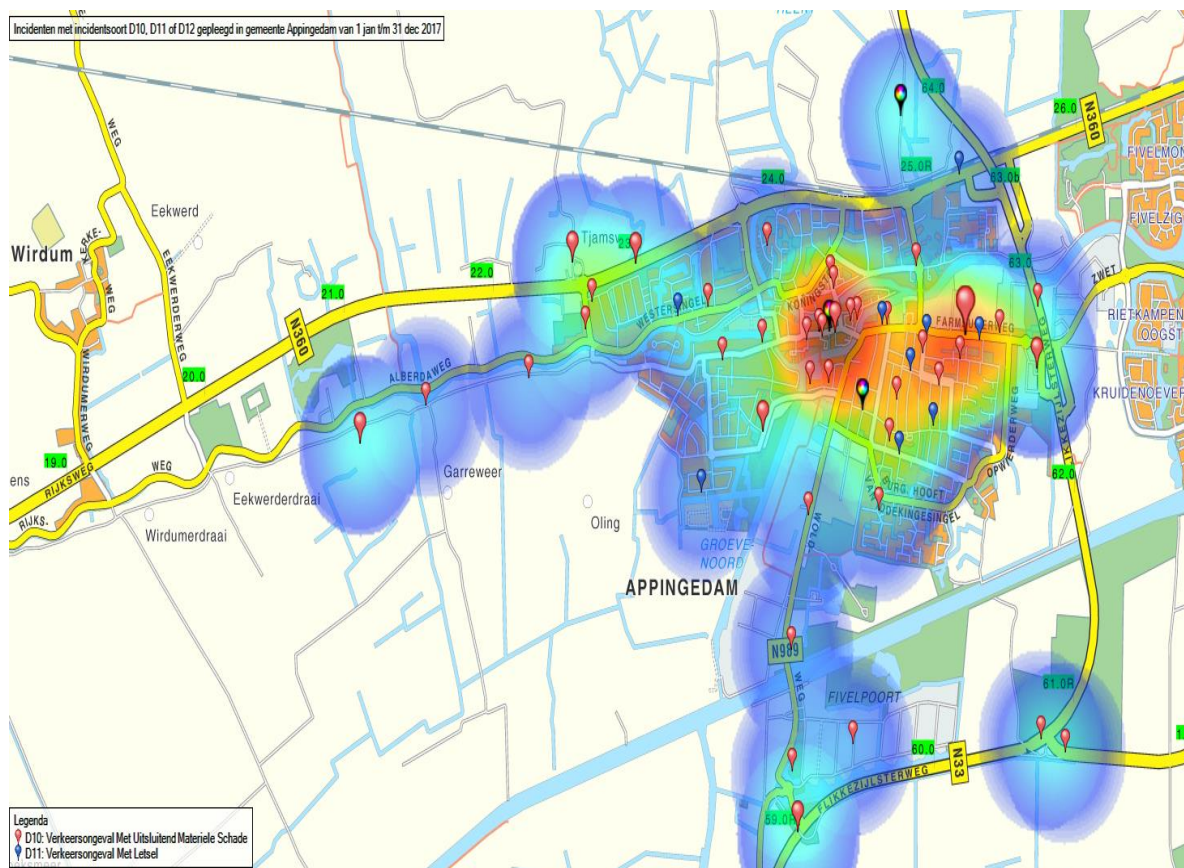

Gemeente Eemsmond:

In 2017 zijn in de gemeente Eemsmond 81 verkeersongevallen geregistreerd. Dit is een stijging ten opzichte van voorgaande jaren. Een directe oorzaak is hiervan niet bekend, wel zou het te maken kunnen hebben met de landelijke stijging ten gevolge van afleiding. Hieronder valt onder andere het gebruik van een mobiele telefoon, dan wel bediening van andere auto-gerelateerde apparatuur. Daarbij speelt mogelijk de inrichting van de weg een rol, hiermee wordt bedoeld onduidelijke voorrangssituaties en ontbreken van oprijzicht.

Jaar	2015	2016	2017
Aantal verkeersongevallen	66	59	81

Er zijn twee hot spots te zien, een in Uithuizen en een in Uithuizermeeden. Op de onderste stippenkaart is dit gedetailleerder in beeld gebracht.

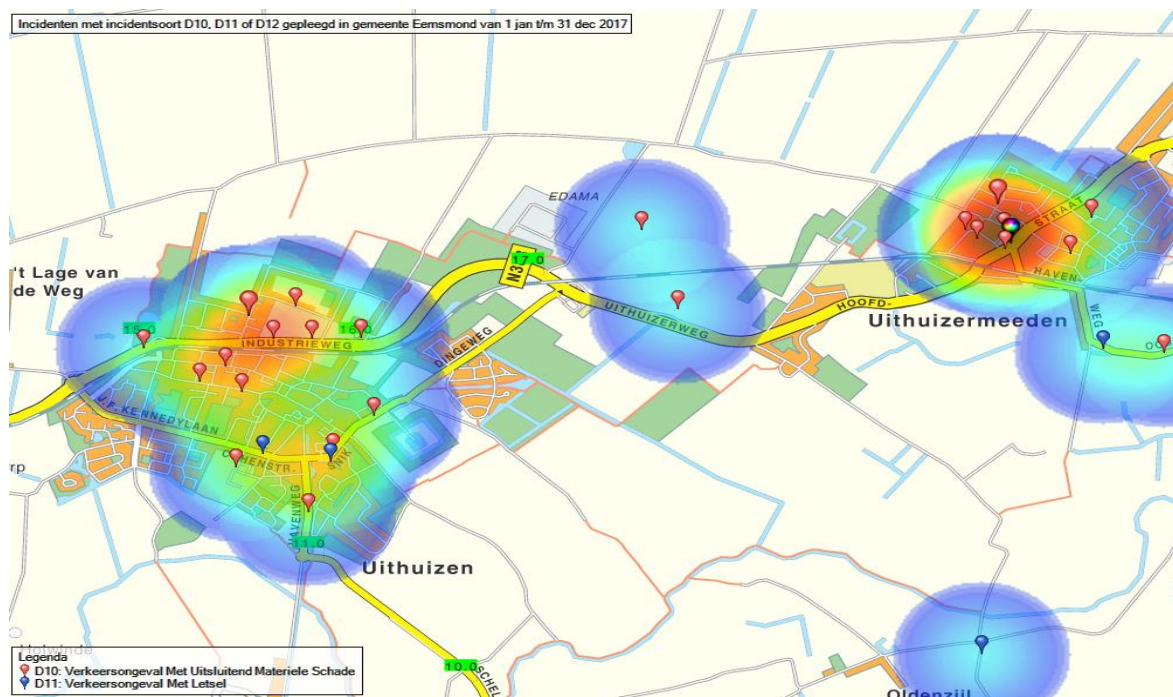
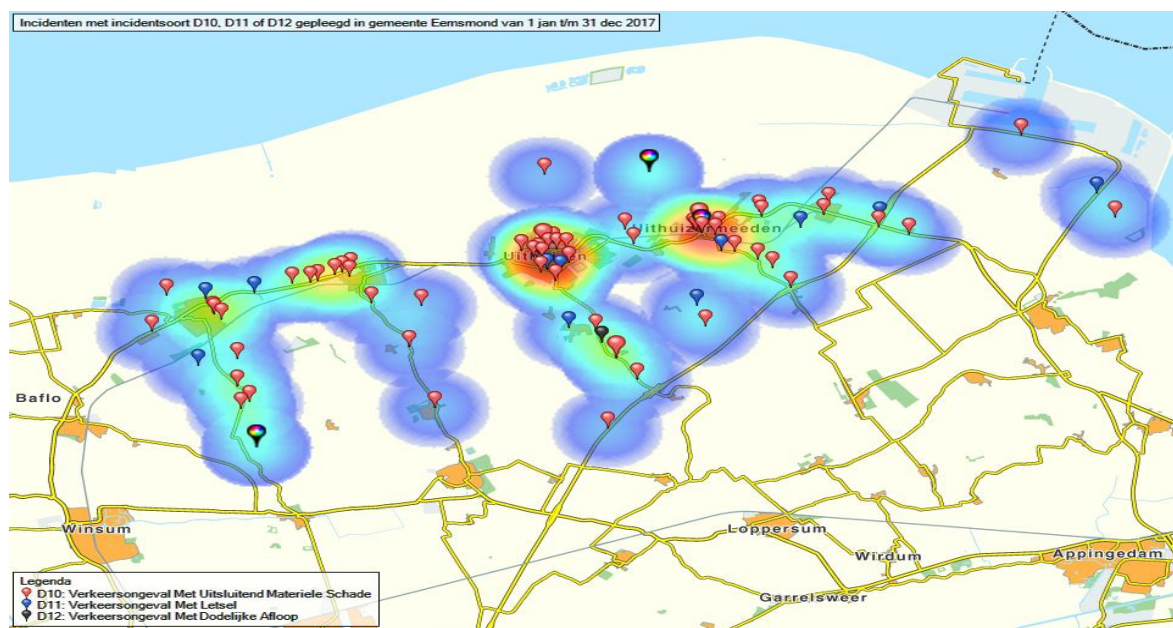

Gemeente Loppersum:

In 2017 zijn in de gemeente Loppersum 54 verkeersongevallen geregistreerd. Dit is een stijging ten opzichte van 2016, maar een daling ten opzichte van 2015. Een directe oorzaak is hiervan niet bekend, wel zou het te maken kunnen hebben met de landelijke stijging ten gevolge van afleiding. Hieronder valt onder andere het gebruik van een mobiele telefoon, dan wel bediening van andere auto-gerelateerde apparatuur. Daarbij speelt mogelijk de inrichting van de weg een rol, hiermee wordt bedoeld onduidelijke voorrangssituaties en ontbreken van oprijzicht.

Jaar	2015	2016	2017
Aantal verkeersongevallen	65	45	54

Er zijn naar verhouding veel registraties op de Delleweg, ofwel de N996. Een mogelijke oorzaak hiervan zijn snelheid en/of afleiding. Het betreft een 80 kilometer per uur weg, ingericht als 60 kilometer per uur weg, met bovendien zachte berm.

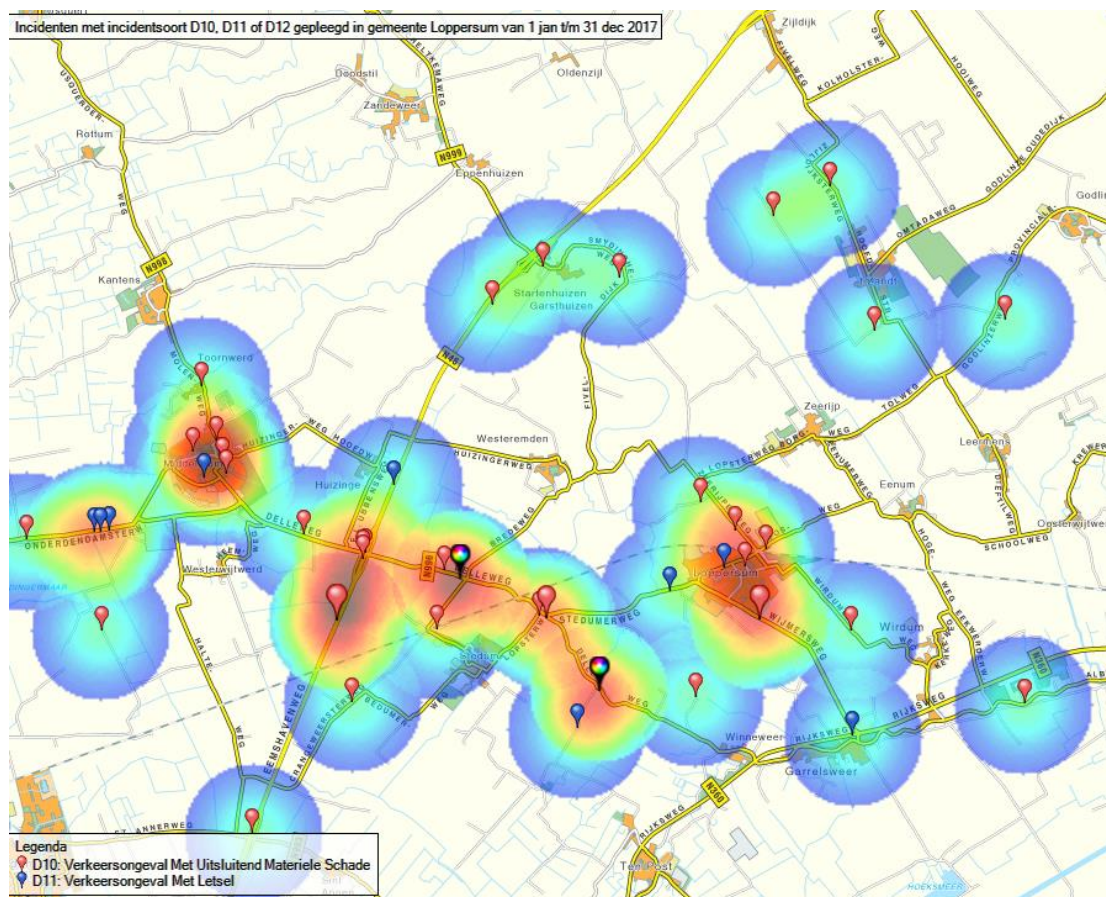

Gemeente Ten Boer:

In 2017 zijn in de gemeente Ten Boer 28 verkeersongevallen geregistreerd. Dit is een daling ten opzichte van voorgaande jaren. Hiervan is geen mogelijke oorzaak bekend. De daling wijkt af van de landelijke trend.

Jaar	2015	2016	2017
Aantal verkeersongevallen	39	40	28

Er is in Ten Boer zelf een hot spot te zien. Dit is mogelijk te wijten aan voorrang- en oprijzicht-situaties.

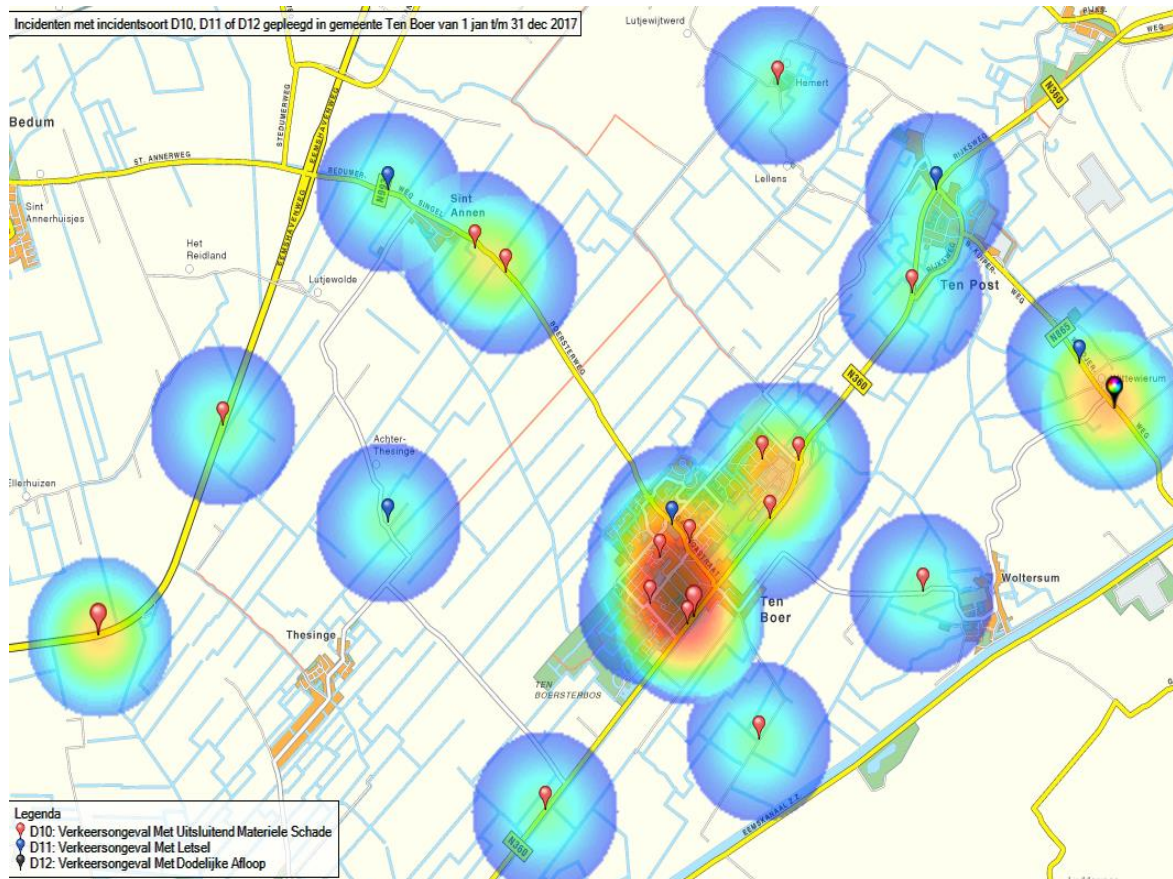

4. INSPANNINGSVERPLICHTINGEN

Naast de prioriteiten uit het “ Integraal Veiligheidsbeleidsplan 2015-2018 Ommelanden Noord ” heeft de politie de volgende inspanningsverplichtingen:

- Executietaken
- Terugmelden aangevers HIC feiten
- Wapencontroles
- Reactietijden PRIO 1 meldingen
- Milieu (afgehandelde verdachten)
- ZSM afgehandelde verdachten
- Afpakken: Waardebeslag

Hieronder staat per inspanningsverplichting beschreven wat de ambitie is. Ook staat per inspanningsverplichting beschreven, mede aan de hand van tabellen, wat de resultaten van Ommelanden Noord waren in het jaar 2017.

Onder elke inspanningsverplichting is ook te lezen hoe dit binnen het basisteam is ingericht en waar mogelijk, wat hiervan verwacht mag worden.

4.1 Executietaken

Executie is het uitvoeren van een straf of maatregel. Hier zijn veel organisaties bij betrokken, namelijk; het Openbaar Ministerie, de rechterlijke macht, het Centraal Justitieel Incasso Bureau, de Justitiële Informatiedienst en de Dienst Justitiële Inrichtingen.

De taak van de politie is ervoor te zorgen dat wanbetalers en daders die zich onttrekken aan een taak- of vrijheidsstraf worden opgespoord om hun straf alsnog te ondergaan. Het moet duidelijk zijn, dat wanbetalers, dan wel daders die zich onttrekken aan een opgelegde straf, hier niet mee weg komen.

Binnen het basisteam Ommelanden Noord is een medewerker belast met de coördinatie van de executietaken, om daadwerkelijke ten uitvoerlegging van de executietaken te borgen.

Ommelanden Noord waakt ervoor de executiezaken niet te hoog op te laten lopen. Momenteel staan er 43 executiezaken open.

Werkvoorraad	31-12-2017
organisatie	totaal
B2 Ommelanden Noord	43

4.2 Terugbellen aangevers HIC feiten

Terugbellen van aangevers die slachtoffer zijn geworden van HIC-feiten valt onder het Dienst Verle-nings Concept (DVC). Ieder slachtoffer, die aangifte heeft gedaan van een HIC-feit, moet binnen 14 dagen teruggebeld worden. Aandacht gaat hierbij uit naar het slachtoffer, mogelijke nieuwe informatie wordt op de achtergrond in dit contact meegenomen.

Binnen basisteam Ommelanden Noord is men hard bezig om de score bij HIC-feiten naar 100% terugbellen binnen 14 dagen te krijgen. Omdat de borging hiervan nog niet optimaal is, wordt een manier gezocht om het terugbellen binnen 14 dagen te waarborgen. Dit is zeer belangrijk voor zowel het winnen van burgersvertrouwen, als een eventuele aanvulling met betrekking tot de opsporingsindi-catie.

Basisteam Ommelanden Noord			
onderwerp	2016	2017	doel
Terugmelden aangever woninginbraak	88%	87%	100%
Terugmelden aangever geweld	72%	78%	70%

4.3 Wapencontroles

In de Eenheid Noord-Nederland wordt invulling gegeven aan de wet- en regelgeving, door de wapencontroles jaarlijks plaats te laten vinden, hierbij is sprake van een 100% controleverplichting.

De controle kent in de basis een technische achtergrond ten aanzien van vergunningsgegevens en de wijze van opbergen van het wapen / de wapens en munitie. In het verleden was dat de controle die plaatsvond; voornamelijk technisch. Andere factoren werden niet in ogenschouw genomen.

Sinds Tristan van der V. in 2011 vijf mensen en zichzelf doodde in winkelcentrum Ridderhof in Alphen aan den Rijn, wordt echter steeds meer aandacht besteed aan het mentaal/psychisch welbevinden en de sociale leefomgeving van de vergunninghouder. Het is daarom van belang een kwalitatief goede thuiscontrole uit te voeren. Naar verwachting wordt in 2017 een programma gestart om deze kwaliteitscriteria te implementeren binnen de basisteams.

Binnen de vijf gemeenten van basisteam Ommelanden Noord wonen 347 mensen die onder de categorie "unieke vergunninghouders" vallen. Als basisteam Ommelanden Noord erkennen we het belang van de wapencontroles en voeren deze ook naar behoren uit. De wijkagenten van de betreffende wijken krijgen de adressen waar controles in hun gebied moeten plaatsvinden. Zij zijn verantwoordelijk voor deze controles en zorgen ervoor dat de controles allemaal minimaal een keer per jaar plaatsvinden bij iedere vergunninghouder. Zoals in onderstaande tabel te zien is, blijkt dat 1 vergunninghouder nog niet getroffen is.

Unieke vergunninghouders				Te Doen
werkgebied	totaal	2017	%	aantal
Basisteam Ommelanden Noord	347	346	100%	1

4.4 Reactietijden prio-/spoedmeldingen

Door WOB verzoeken zijn de afgelopen jaren gegevens over de gerealiseerde reactietijden verstrekt aan de media. Publicaties leidden tot gekleurd en ongenueanceerd informeren van burgers en vragen in de politiek. Hierop is actie ondernomen door de politiechef. In het RBPO van Noord-Nederland is een voorstel gedaan over de aanpak van de reactietijden. Het betreft de brief 'Aanpak reactietijden' van 13 mei 2016. Het voorstel heeft geleid tot een implementatieplan, waarin de opdracht voor de basisteamchef staat omschreven, om te komen tot een optimale performance in de afhandeling van spoedmeldingen. De verbeteringen zijn gericht om burgers in nood zo snel mogelijk en zo goed mogelijk te bedienen.

Het aantal beschikbare eenheden is van grote invloed op het resultaat. Daarom wordt een scherpe analyse gemaakt op het incidentenpatroon. Optimaal bedienen van een burger in de gegeven context is het leidende principe. In dat licht wordt de haalbare performance besproken met het bestuur. Een norm is bedoeld als richtinggevend. In overleg met het lokale bestuur wordt gezamenlijk een stimulerende en realistische norm gekozen.

In het Dienstverleningsconcept van de Nationale Politie is een norm gesteld, op de afhandeling van prioriteit 1 / SPOED meldingen. Deze norm is gesteld op 90% van alle prioriteit 1 meldingen, binnen 15 minuten op de plaats van het incident zijn.

In onderstaande tabel is al een stijging waar te nemen van het percentage waarbinnen basisteam Ommelanden Noord, bij prioriteit 1 meldingen op de plaats van het incident is. Deze percentages worden continue gemonitord en bij het niet behalen van de richtlijn wordt gekeken naar de oorzaak/oorzaken van de afwijking. De basisteamchef krijgt een melding als er een overschrijding is met betrekking tot deze meldingen. Doel is om op basis van deze analyse van de overschrijdingen in kaart te brengen waar wij, als basisteam Ommelanden Noord, nog verbeteringen kunnen aanbrengen. De reactietijden van de prioriteit 1 meldingen staan hieronder per gemeente weergegeven. Opvallend is dat in alle vijf gemeenten een stijgende lijn te herkennen is ten opzichte van voorgaande jaren. Wel is het zo dat de richtlijn van 90% nog niet bereikt is.

Reactietijd Prio-1 (% binnen 15 min)	2015	2016	2017
Appingedam	80,8%	84,6%	85,7%
Delfzijl	78,7%	81,0%	85,5%
Eemsum	60,5%	74,2%	77,4%
Loppersum	68,7%	76,7%	78,2%
Ten Boer	60,3%	68,8%	73,1%

4.5 Milieu (afgehandelde verdachten)

Onder het gezag van het Functioneel Parket van het O.M. voert de politie samen met bijzondere opsporingsdiensten en boa's van ketenpartners de strafrechtelijke milieuhandhavingstaak uit.

Alle medewerkers van het team doen hierin werkzaamheden. Voor de coördinatie en expertise op de taken Milieu, Dierenwelzijn, Watertoezicht en Korpscheftaken (MDWK) wordt een senior en medewerker GGP met als taakaccent milieu op het basisteam ingezet.

Voorbeelden van activiteiten die worden verricht:

- Afvalcontrole : zwerfafval, autowrakken, afvaltransportcontroles, illegale opslag afvalstoffen.
- Mestcontrole : (gezamenlijk met NVWA, IL&T). Zowel op fraude als op co-vergisters.
- Vuurwerk : afsteken, gebruik van professioneel of illegaal zwaar vuurwerk
- Geluidsoverlast : (samen met gemeente), ook geluidshinder in alle vormen van overlast
- Dieren : dieren mishandeling en/of verwaarlozing, controle visserijwet, verstoring nesten
- Water : lozing van stoffen in het water, illegale lading, fraude documenten

In onderstaande tabel is het aantal afgehandelde verdachten met betrekking tot milieudelicten weergegeven. Door de benoeming van twee medewerkers van de politie, met taakaccent milieu, die zich op dit taakveld focussen en hierin gespecialiseerd zijn, is het aantal milieu afgehandelde verdachten in het jaar 2017 al flink gestegen. Onderstaande tabel laat zien dat het aantal "naar OM ingezonden verdachten" met betrekking tot milieuzaken meer dan verdubbeld is.

Naar OM ingezonden verdachten Milieuzaken				
	2015	2016	2017	doel
Ommelanden Noord	7	7	18	17

4.6 ZSM afgehandelde verdachten bij Veel Voorkomende Criminaliteit (VVC)

Het ZSM proces is ingericht rondom 2 werkprocessen; heterdaad en buiten heterdaad.

Iedere medewerker levert een bijdrage aan de afhandeling van de VVC-zaken. Het doel is om een misdrijf zo snel mogelijk betekenisvol af te handelen.

De senioren tactische opsporing, van basisteam Ommelanden Noord, zien toe op de kwaliteit en tijdigheid van het geleverde werk, dat naar ZSM wordt verstuurd.

In onderstaande tabel zijn het aantal ZSM afgehandelde VVC-zaken weergegeven. De ambitie is dat 80% van de VVC-zaken via ZSM afgehandeld worden. Er is een stijgende lijn zichtbaar ten opzichte van 2016.

Verdachten ingezonden OM				
Organisatie		2015	2016	2017
Ommelanden Noord	totaal VVC	607	730	690
	% binnen ZSM	66,2%	59,3%	72,2%

4.7 Afpakken: Waardebeslag

Misdaad mag niet lonen, afpakken is onderdeel van het reguliere werkproces binnen opsporing.

Elk basisteam heeft TOA(Tactisch Opsporen en Afpakken)-opgeleide medewerkers, die de 'aanjagers' in het team zijn, om verkregen voordeel af te pakken.

Elke medewerker in het basisteam heeft afpakken in zijn werkwijze eigen gemaakt en pakt wederrechtelijk verkregen voordeel af.

De wijkagent kent in zijn wijk de bewoners die over veel geld of materieel beschikken, terwijl dit niet passend is. Hij/zij legt deze informatie vast ten behoeve van het onderzoek.

Iedere zaak wordt gescreend op de financiële component, bij aanwezigheid van (crimineel) vermogen.

Bij elke verdachte die wordt aangehouden, wordt gelet op verhaalmogelijkheden ten behoeve van het slachtoffer en waar mogelijk slachtofferbeslag gelegd.

Tijdens het zicht op zakenoverleg staat afpakken centraal. De redenering vindt plaats vanuit het afpakken. Tevens evalueren de medewerkers tijdens het zicht op zakenoverleg casuïstiek om te leren en te verbeteren in het afpakken van vermogen.

Basisteam Ommelanden Noord is momenteel zoekende naar de meest effectieve werkwijze hierin. De aandacht is hier zeker op gevestigd en interne processen worden geanalyseerd om tot betere resultaten te komen. Ook het Geografisch Ondernijningsbeeld (GOMB) zal hier een bijdrage kunnen leveren aan inventarisatie van, door criminele activiteiten, verkregen vermogen.

Hieronder staat in de tabel weergegeven wat de totale waarde van het waardebeslag was in 2016 en wat dat was in 2017. Het doel van basisteam Ommelanden Noord in 2017 is niet gehaald. Ommelanden Noord heeft vooral winst geboekt in het aantal zaken waarin afgepakt is. Op moment van schrijven van deze rapportage zit Ommelanden Noord al ver boven het totaalbedrag dat in 2017 werd afgepakt.

Basisteam Ommelanden Noord				
onderwerp	2016	2017	doel	Real
Waardebeslag	85.108	25.059	306.518	8%

5. OPVALLENDE RESULTATEN (stijgers/dalers)

De politie krijgt jaarlijks te maken met een breed scala aan meldingen en incidenten. Zo ook in de vijf gemeenten die vallen binnen het werkgebied van het basisteam van de politie in Ommelanden Noord. Ten opzichte van de jaarrapportage 2016, vallen in de jaarrapportage 2017 de volgende registraties op:

Stijgers:

Gemeente Appingedam:

- Het aantal registraties van verkeersongevallen zijn in 2017, ten opzichte van 2016, gestegen van 52 naar 73
- Het aantal registraties van overlast door alcohol/drugs in 2017, ten opzichte van 2016, gestegen van 16 naar 39

Gemeente Delfzijl:

- Het aantal registraties van overlast door alcohol/drugs zijn in 2017, ten opzichte van 2016, gestegen van 68 naar 91
- Het aantal registraties van diefstal/inbraak in box/garage zijn in 2017, ten opzichte van 2016, gestegen van 13 naar 22

Gemeente Eemsmond:

- Het aantal registraties van diefstal/inbraak woning zijn in 2017, ten opzichte van 2016, gestegen van 9 naar 20
- Het aantal registraties van overlast jeugd zijn in 2017, ten opzichte van 2016, gestegen van 61 naar 147

Gemeente Loppersum:

- Het aantal registraties van verkeersongevallen zijn in 2017, ten opzichte van 2016, gestegen van 45 naar 54
- Het aantal registraties van overlast door alcohol/drugs zijn in 2017, ten opzichte van 2016, gestegen van 8 naar 12

Gemeente Ten Boer:

- Het aantal registraties van diefstal/inbraak woning zijn in 2017, ten opzichte van 2016, gestegen van 7 naar 12
- Het aantal registraties van overlast jeugd zijn in 2017, ten opzichte van 2016, gestegen van 45 naar 99

Dalers:

Gemeente Appingedam:

- Het aantal registraties van diefstal/inbraak woning zijn in 2017, ten opzichte van 2016, gedaald van 35 naar 20
- Het aantal registraties van vernieling zijn in 2017, ten opzichte van 2016, gedaald van 55 naar 37

Gemeente Delfzijl:

- Het aantal registraties van diefstal brom-/snor-/fiets zijn in 2017, ten opzichte van 2016, gedaald van 101 naar 54
- Het aantal registraties van overlast jeugd zijn in 2017, ten opzichte van 2016, gedaald van 160 naar 117

Gemeente Eemsmond:

- Het aantal registraties van mishandeling zijn in 2017, ten opzichte van 2016, gedaald van 43 naar 30
- Het aantal registraties van drugshandel zijn in 2017, ten opzichte van 2016, gedaald van 14 naar 8

Gemeente Loppersum:

- Het aantal registraties van diefstal brom-/snor-/fiets zijn in 2017, ten opzichte van 2016, gedaald van 20 naar 3
- Het aantal registraties van overlast jeugd zijn in 2017, ten opzichte van 2016, gedaald van 55 naar 27

Gemeente Ten Boer:

- Het aantal registraties van diefstal/inbraak in bedrijf/instelling zijn in 2017, ten opzichte van 2016, gedaald van 13 naar 3
- Het aantal registraties van verkeersongevallen zijn in 2017, ten opzichte van 2016, gedaald van 40 naar 28

Begrippenlijst

GTPA	Geweld tegen politieambtenaren; Projectcode die gekoppeld wordt aan incidenten waarbij geweld is gebruikt tegen politieambtenaren. Door gebruik te maken van deze projectcode wordt de kwantiteit van deze incidenten inzichtelijk gemaakt. Tevens worden interne procedures gestart om politieagenten te ondersteunen en zal het Openbaar Ministerie een hogere straf eisen tegen de verdachte.
HIC	High Impact Crimes; Misdrijven die door het Ministerie van Veiligheid en Justitie zijn geprioriteerd en waarbij persoonsgerichte daderaanpak, versterking van de heterdaadkracht, een gebiedsgerichte aanpak, preventie en aandacht voor het slachtoffer, in hoofdlijnen de aanpak effectief maken. High Impact Crimes zijn woninginbraken, overvallen, straatroven en geweldsdelicten vanwege de impact die zij hebben op de slachtoffers.
LIV	Landelijk Informatiecentrum Voertuigcriminaliteit; Het LIV is het expertisecentrum voor voertuigcriminaliteit en opsporingsbijstand in Nederland. De organisatie is een centraal meldpunt, verstrekt informatie, geeft advies en ondersteunt specifieke acties. Het is de enige organisatie waarbij publieke en private partijen samenwerken aan opsporingsbijstand bij voertuigcriminaliteit.
LMIO	Landelijk Meldpunt Internet Oplichting; Een samenwerkingsverband tussen politie, Openbaar Ministerie, Marktplaats, baken en internetserviceproviders met als doel het terugdringen van internetoplichting.
OMG	Outlaw Motorcycle Gang; Een groep mannen die affiniteit met motorrijden uitdraagt, een herkenbare, onderscheidende groepssymboliek heeft, niet vrij toegankelijk is voor buitenstaanders, en waarvan aangetoond is of verondersteld wordt dat één of meerdere leden gedragingen vertonen en/of activiteiten ontplooiën die in strijd zijn met de wet en/of maatschappelijke normen terwijl dit gedrag en/of deze activiteiten in of uit naam van de club, of met gebruikmaking van het clubimago en/of- structuur, worden uitgevoerd.
VPT	Veilige Publieke Taak; Projectcode die gekoppeld wordt aan incidenten waarbij geweld is gebruikt tegen personen werkzaam in de publieke sector. Door gebruik te maken van deze projectcode wordt de kwantiteit van deze incidenten inzichtelijk gemaakt. Tevens worden interne procedures gestart om politieagenten te ondersteunen en zal het Openbaar Ministerie een hogere straf eisen tegen de verdachte.
WIT	Woning Inbraken Team; Een team van de politie die zich specifiek bezig houdt met woninginbraken.
RCT	Roof Coördinatie Team; Een team van de politie die zich specifiek bezig houdt met straatroven en overvallen.
GOMB	Geografisch OnderMijningsBeeld Onder de regie van het RIEC wordt integraal informatie verzameld van signalen met betrekking tot ondermijning.
RIEC	Regionaal Informatie- en Expertise Centrum Een overkoepelend orgaan dat integrale aanpak bevordert en informatie tussen diverse partners uitwisselt
COP	Coördinatie Operationeel Politiewerk Een afdeling binnen de politie die het werk prioriteert, organiseert en monitort. Daarbij wordt hier informatie verzameld, veredeld en uitgegeven

Bijlage overzicht stijgers/dalers LCVB Ommelanden Noord

Onderwerp	Gemeente Appingedam		Gemeente Delfzijl		Gemeente Eemsmond		Gemeente Loppersum		Gemeente Ten Boer	
	2016	2017	2016	2017	2016	2017	2016	2017	2016	2017
Aantasting openbare orde en openbare ruimte: -brand/ontploffing -vernietiging cq zaakbeschadiging -aantasting openbare orde	59	48	183	157	108	107	37	33	24	21
Illegale handel / fraude: -drugshandel -mensensmokkel -horizontale fraude -verticale fraude -overige fraude	64	29	127	103	56	58	43	31	35	23
High Impact Crimes: -diefstal/inbraak woning -straatroof -overval	36	24	76	75	9	21	7	6	7	12
Overlast: -overlast alcohol/drugs -overlast verkeer -overlast geluid -overlast jeugd -burengerucht (relatieproblemen)	438	469	952	840	555	594	286	199	271	311
Overlast jeugd: -overlast jeugd	125	114	160	117	61	147	55	27	45	99
Geweld: -doodslag/moord -openlijk geweld -bedreiging -mishandeling -straatroof -overval	77	75	174	179	86	62	28	25	8	12
Verkeersongevallen: -verkeersongeval materieel -verkeersongeval met letsel -verlaten plaats na ongeval	52	73	114	128	59	81	45	54	40	28

Bijlage overzicht LCVB gemeente Appingedam



Gebiedsscan LCVB Incident afgelopen 3 jaar

Betreft Gebiedsscan van:

**GEMEENTE
APPINGEDAM**

	Buiten regio: Nee		
	DP: 2015	DP: 2016	DP: 2017
Criminaliteit (Misdrijven)			
<i>01 Woningcriminaliteit</i>	39	41	26
1.1.1. Diefstal/inbraak woning	34	35	20
1.1.2. Diefstal/inbraak box/garage/schuur/tuinhuis	5	6	6
<i>02 Voertuigcriminaliteit</i>	65	50	49
1.2.1. Diefstal uit/vanaf motorvoertuigen	14	11	6
1.2.2. Diefstal van motorvoertuigen	0	5	2
1.2.3. Diefstal van brom-, snor-, fietsen	47	29	39
1.2.5. Diefstal af/uit/van overige voertuigen	4	5	2
<i>03 Bedrijfscriminaliteit</i>	55	83	36
2.5.1. Diefstal/inbraak bedrijven en instellingen	23	56	16
2.5.2. Winkeldiefstal	32	27	20
<i>04 Overige Vermogensdelicten</i>	41	52	29
1.2.4. Zakkenrollerij	4	3	0
1.6.2. Overige vermogensdelicten	37	49	29
<i>05 Gewelddelicten</i>	80	77	75
1.4.2. Moord, doodslag	1	3	1
1.4.3. Openlijk geweld (persoon)	2	0	3
1.4.4. Bedreiging	31	29	21
1.4.5. Mishandeling	45	44	46
1.4.6. Straatroof	1	0	2
1.4.7. Overval	0	1	2
<i>06 Zedendelicten</i>	5	2	6
<i>07 Aantasting Openbare Orde en Openbare Ruimte</i>	64	59	48
1.6.1. Brand/ontploffing	2	0	5
2.2.1. Vernieling cq. zaakbeschadiging	58	55	37
3.6.4. Aantasting openbare orde	4	4	6
<i>08 Illegale Handel</i>	44	64	29
3.1.1. Drugshandel	8	3	2

3.1.2. Mensensmokkel	0	0	0
3.1.3. Wapenhandel	3	2	2
3.9.1. Horizontale fraude	20	55	22
3.9.2. Verticale fraude	0	0	0
3.9.3. Overige fraude	13	4	3
09 Overige	71	74	79
<i>High Impact Crime</i>			
1.1.1. Diefstal/inbraak woning	34	35	20
1.4.6. Straatroof	1	0	2
1.4.7. Overval	0	1	2
Buiten regio: Nee			
DP: 2015 DP: 2016 DP: 2017			
Overlast (Incidenten)			
10 Overlast (totaal)	537	438	469
2.1.1. Drugs/drankoverlast	18	16	39
2.3.1. Verkeersoverlast	75	63	73
2.4.1. Burengerucht (relatieproblemen)	64	55	50
2.7.1. Overlast	243	199	189
2.6.6. Geluid	99	74	100
<i>Incidenten van vernielingen en zaaksbeschadiging door Overlast</i>			
2.2.1. Vernieling cq. zaakbeschadiging	77	74	70

Bijlage overzicht LCVB gemeente Delfzijl



Gebiedsscan LCVB Incidenten afgelopen 3 jaar

Betreft Gebieds-
scan van:

GEMEENTE
DELFIJL

	Buiten regio: Nee		
	DP: 2015	DP: 2016	DP: 2017
Criminaliteit (Misdrijven)			
01 Woningcriminaliteit	68	86	89
1.1.1. Diefstal/inbraak woning	47	73	67
1.1.2. Diefstal/inbraak box/garage/schuur/tuinhuis	21	13	22
02 Voertuigcriminaliteit	127	152	112
1.2.1. Diefstal uit/vanaf motorvoertuigen	19	36	33
1.2.2. Diefstal van motorvoertuigen	11	7	4
1.2.3. Diefstal van brom-, snor-, fietsen	82	101	54
1.2.5. Diefstal af/uit/van overige voertuigen	15	8	21
03 Bedrijfscriminaliteit	81	133	124
2.5.1. Diefstal/inbraak bedrijven en instellingen	38	45	39
2.5.2. Winkeldiefstal	43	88	85
04 Overige Vermogensdelicten	127	133	93
1.2.4. Zakkenrollerij	4	9	11
1.6.2. Overige vermogensdelicten	123	124	82
05 Gewelddelicten	180	174	179
1.4.2. Moord, doodslag	7	10	5
1.4.3. Openlijk geweld (persoon)	7	12	1
1.4.4. Bedreiging	59	52	68
1.4.5. Mishandeling	100	97	97
1.4.6. Straatroof	2	2	4
1.4.7. Overval	5	1	4
06 Zedendelicten	19	16	15
07 Aantasting Openbare Orde en Openbare Ruimte	173	183	157
1.6.1. Brand/ontploffing	11	9	13
2.2.1. Vernieling cq. zaakbeschadiging	154	164	136
3.6.4. Aantasting openbare orde	8	10	8
08 Illegale Handel	124	127	103
3.1.1. Drugshandel	26	13	26

Bijlage overzicht LCVB gemeente Eemmond



Gebiedsscan LCVB Incident afgelopen 3 jaar

Betreft Gebiedsscan van:

GEMEENTE
EEMSMOND

	Buiten regio: Nee		
	DP: 2015	DP: 2016	DP: 2017
Criminaliteit (Misdrijven)			
01 Woningcriminaliteit	30	17	29
1.1.1. Diefstal/inbraak woning	22	9	20
1.1.2. Diefstal/inbraak box/garage/schuur/tuinhuis	8	8	9
02 Voertuigcriminaliteit	30	40	24
1.2.1. Diefstal uit/vanaf motorvoertuigen	11	9	7
1.2.2. Diefstal van motorvoertuigen	1	3	0
1.2.3. Diefstal van brom-, snor-, fietsen	15	23	14
1.2.5. Diefstal af/uit/van overige voertuigen	3	5	3
03 Bedrijfscriminaliteit	18	13	31
2.5.1. Diefstal/inbraak bedrijven en instellingen	7	9	15
2.5.2. Winkeldiefstal	11	4	16
04 Overige Vermogensdelicten	54	58	33
1.2.4. Zakkenrollerij	2	1	0
1.6.2. Overige vermogensdelicten	52	57	33
05 Gewelddelicten	64	86	62
1.4.2. Moord, doodslag	2	3	1
1.4.3. Openlijk geweld (persoon)	1	3	0
1.4.4. Bedreiging	22	37	30
1.4.5. Mishandeling	38	43	30
1.4.6. Straatroof	0	0	1
1.4.7. Overval	1	0	0
06 Zedendelicten	7	11	6
07 Aantasting Openbare Orde en Openbare Ruimte	88	108	107
1.6.1. Brand/ontploffing	4	3	4
2.2.1. Vernieling cq. zaakbeschadiging	84	104	102
3.6.4. Aantasting openbare orde	0	1	1

Bijlage overzicht LCVB gemeente Loppersum



Gebiedsscan LCVB Incident afgelopen 3 jaar

Betreft Gebiedsscan van:

**GEMEENTE
LOPPERSUM**

	Buiten regio: Nee		
	DP: 2015	DP: 2016	DP: 2017
Criminaliteit (Misdrijven)			
<i>01 Woningcriminaliteit</i>	17	11	10
1.1.1. Diefstal/inbraak woning	16	7	6
1.1.2. Diefstal/inbraak box/garage/schuur/tuinhuis	1	4	4
<i>02 Voertuigcriminaliteit</i>	21	25	7
1.2.1. Diefstal uit/vanaf motorvoertuigen	3	2	1
1.2.2. Diefstal van motorvoertuigen	2	0	0
1.2.3. Diefstal van brom-, snor-, fietsen	11	20	3
1.2.5. Diefstal af/uit/van overige voertuigen	5	3	3
<i>03 Bedrijfscriminaliteit</i>	6	6	2
2.5.1. Diefstal/inbraak bedrijven en instellingen	5	4	2
2.5.2. Winkeldiefstal	1	2	0
<i>04 Overige Vermogensdelicten</i>	32	29	21
1.2.4. Zakkenrollerij	1	1	0
1.6.2. Overige vermogensdelicten	31	28	21
<i>05 Gewelddelicten</i>	53	28	25
1.4.2. Moord, doodslag	1	2	0
1.4.3. Openlijk geweld (persoon)	1	0	1
1.4.4. Bedreiging	27	8	11
1.4.5. Mishandeling	24	18	13
1.4.6. Straatroof	0	0	0
1.4.7. Overval	0	0	0
<i>06 Zedendelicten</i>	4	0	1
<i>07 Aantasting Openbare Orde en Openbare Ruimte</i>	35	37	33
1.6.1. Brand/ontploffing	0	2	0
2.2.1. Vernieling cq. zaakbeschadiging	34	34	33
3.6.4. Aantasting openbare orde	1	1	0
<i>08 Illegale Handel</i>	39	43	31
3.1.1. Drugshandel	5	6	8

3.1.2. Mensensmokkel	0	0	0
3.1.3. Wapenhandel	2	2	1
3.9.1. Horizontale fraude	26	34	22
3.9.2. Verticale fraude	0	0	0
3.9.3. Overige fraude	6	1	0
09 Overige	41	43	43
High Impact Crime			
1.1.1. Diefstal/inbraak woning	16	7	6
1.4.6. Straatroof	0	0	0
1.4.7. Overval	0	0	0
Buiten regio: Nee			
DP: 2015 DP: 2016 DP: 2017			
Overlast (Incidenten)			
10 Overlast (totaal)	268	286	199
2.1.1. Drugs/drankoverlast	10	8	12
2.3.1. Verkeersoverlast	37	48	31
2.4.1. Burengerucht (relatieproblemen)	61	39	36
2.7.1. Overlast	94	121	83
2.6.6. Geluid	52	45	24
Incidenten van vernielingen en zaaksbeschadiging door Overlast			
2.2.1. Vernieling cq. zaakbeschadiging	47	52	46

Bijlage overzicht LCVB gemeente Ten Boer



Gebiedsscan LCVB Incident afgelopen 3 jaar

Betreft Gebiedsscan
van:

**GEMEENTE
TEN BOER**

	Buiten regio: Nee		
	DP: 2015	DP: 2016	DP: 2017
Criminaliteit (Misdrijven)			
<i>01 Woningcriminaliteit</i>	10	9	13
1.1.1. Diefstal/inbraak woning	5	7	12
1.1.2. Diefstal/inbraak box/garage/schuur/tuinhuis	5	2	1
<i>02 Voertuigcriminaliteit</i>	15	19	17
1.2.1. Diefstal uit/vanaf motorvoertuigen	8	2	1
1.2.2. Diefstal van motorvoertuigen	0	0	0
1.2.3. Diefstal van brom-, snor-, fietsen	7	11	16
1.2.5. Diefstal af/uit/van overige voertuigen	0	6	0
<i>03 Bedrijfscriminaliteit</i>	2	14	10
2.5.1. Diefstal/inbraak bedrijven en instellingen	1	13	3
2.5.2. Winkeldiefstal	1	1	7
<i>04 Overige Vermogensdelicten</i>	21	16	6
1.2.4. Zakkenrollerij	1	1	0
1.6.2. Overige vermogensdelicten	20	15	6
<i>05 Gewelddelicten</i>	9	8	12
1.4.2. Moord, doodslag	0	0	0
1.4.3. Openlijk geweld (persoon)	0	0	0
1.4.4. Bedreiging	6	3	2
1.4.5. Mishandeling	3	5	10
1.4.6. Straatroof	0	0	0
1.4.7. Overval	0	0	0
<i>06 Zedendelicten</i>	4	1	0
<i>07 Aantasting Openbare Orde en Openbare Ruimte</i>	34	24	21
1.6.1. Brand/ontploffing	2	0	2
2.2.1. Vernieling cq. zaakbeschadiging	32	24	19
3.6.4. Aantasting openbare orde	0	0	0
<i>08 Illegale Handel</i>	24	35	23
3.1.1. Drugshandel	2	0	5
3.1.2. Mensensmokkel	0	0	0
3.1.3. Wapenhandel	0	1	0

3.9.1. Horizontale fraude	14	34	18
3.9.2. Verticale fraude	0	0	0
3.9.3. Overige fraude	8	0	0
<i>09 Overige</i>	20	32	25
<i>High Impact Crime</i>			
1.1.1. Diefstal/inbraak woning	5	7	12
1.4.6. Straatroof	0	0	0
1.4.7. Overval	0	0	0
Buiten regio: Nee			
DP: 2015 DP: 2016 DP: 2017			
Overlast (Incidenten)			
<i>10 Overlast (totaal)</i>	189	271	311
2.1.1. Drugs/drankoverlast	4	7	11
2.3.1. Verkeersoverlast	46	38	30
2.4.1. Burengerucht (relatieproblemen)	11	12	11
2.7.1. Overlast	82	136	230
2.6.6. Geluid	28	49	18
<i>Incidenten van vernielingen en zaaksbeschadiging door Overlast</i>			
2.2.1. Vernieling cq. zaakbeschadiging	40	32	31